GOLPE MILITAR EN GUATEMALA

TROPAS DEL EJERCITO OCUPARON EL PALACIO PRESIDENCIAL

• Inform. pág. 24

MENSAJE DE ISABEL

Dijo que no Guarda Rencores y que Quisiera Estrechar su Mano a Todos los Argentinos

MADRID, 23 (EFE).—María Estela Martínez de Perón recuerda con gran cariño a su patria y le gustaría "dar la mano de la paz a todos los argentinos, absolutamente a todos".

Este es el mensaje que la ex presidenta argentina envía a su pueblo, en una entrevista exclusiva que publicó en su último número la revista española "Actual".

Estas declaraciones de María Estela Martínez de Perón, coinciden con el sexto aniversario del golpe militar que provocó su derrocamiento de la presidencia del gobierno argentino y su posterior cautiverio, que se prolongaría hasta julio de 1981, fecha en que llegó a España, donde reside desde entonces.

"Lo que pasó conmigo —dijo María Estela— ha sido una injusticia. Una verdadera y gran injusticia", aunque siempre, añadió, "he tratado de encontrar cosas positivas en medio de situaciones adversas".

Respecto de su cautiverio en la Argentina —que duró cinco años, tres meses y once días—, María Estela señaló que tiene mucha fe en Dios. "Gracias a mi fe —resaltó— pude soportar esos cinco injustos años de cautiverio".

Tras recordar su vida cotidiana durante esos cinco años, en los que, según sus propias palabras, se dedicó a orar, meditar y escribir, la viuda de Juan Domingo Perón señaló que no tiene reproches, odio ni rencores con nadie, "ya que cada uno —explicó— debe pagar en la vida el precio de lo que representa".

"Yo soy una humilde mujer, subrayó, con un destino que Dios quiso proporcionarme. Solo una humilde mujer que si hubiera sabido su destino se hubiera preparado mejor'

En otro momento, María Estela declaró que está muy tranquila "ya que todo ha pasado".

La viuda del General Perón consideró que siempre actuó con buena voluntad, aunque pudo haberse equivocado como cualquier ser humano. También dijo que le hubiera gustado hacer muchas más cosas, pero que no las hizo, bien porque no pudo o porque no le ayudaron.

LLEGARON LOS ALEMANES

Los integrantes del combinado aleman se mostraron optimistas acerca de sus posibilidades en el partido que los ha de enfrentar al Seleccionado Argentino. Lo de Brasil solo fue un pequeño traspie. (Informacion pags. 12 y 13)

INFORMO EMBAJADOR INGLES SOBRE EL ATAQUE A OFICINAS ARGENTINAS EN LAS MALVINAS

El embajador ingles se retira de la Cancilleria y sonrie, señalando: "No es tan grave", al referirse a lo ahora acontecido en tierras australes de nuestro pais. Como buen vocero de los usurpadores, este diplomatico confia en la tradicional costumbre de su "Graciosa Majestad", de no dar nada por admitido, hasta que los hechos no lo impongan. (Inf. en pags. 4 y 5)

crónica
FIRME JUNTO AL PUEBLO
6A. EDICIÓN DE LA NOCHE
EL DIARIO DE MAYOR CIRCULACIÓN EN EL PAIS
AÑO XIX - BUENOS AIRES, MARTES 23 DE MARZO DE 1982 - Nº 6.265 - $ 5.000
RECARGO VIA AEREA $ 100

SUSPENDIERON A 4.000 MECANICOS

La empresa Renault suspendió por 5 días a partir del lunes próximo a 4.000 trabajadores de su planta fabril de Santa Isabel en la provincia de Córdoba, confirmaron hoy fuentes responsables.

La decisión fue adoptada anoche y modifica el criterio existente hasta entonces en la empresa que era el de aplicar suspensiones parciales de un día por semana a cada trabajador.

Lo decidido por Renault asesta otro durísimo golpe al gremio de mecánicos, víctima desde hace ya largos meses de un deterioro de su situación laboral, que ha provocado grave situación económica.

PERONISMO SIN TV NI RADIO OFICIAL

El vicepresidente primero del Partido Justicialista, escribano Deolindo Felipe Bittel, fue informado hoy de la denegatoria para el uso de canales y emisoras del Estado a los fines de acción política. La información fue proporcionada por el secretario, de Información Pública, embajador Rodolfo Baltiérrez, quien señaló que se había comunicado telefónicamente con el escribano Bittel, a quien le dio lectura de una nota donde se le informa.

ANUNCIO SAINT JEAN QUE HAY 627 DETENIDOS POR EL EJECUTIVO Y LA LIBERACION DE NUMEROSAS PERSONAS

• Inform. pág. 2

LOLITA

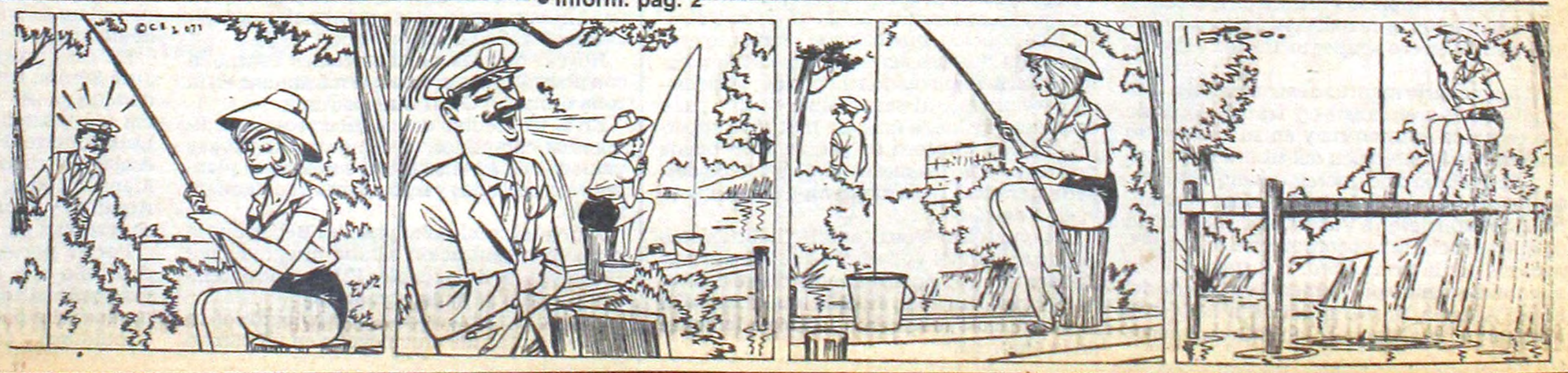

SAINT JEAN: HAY 627 DETENIDOS

Anunció el Ministro que sus Casos Serán Estudiados

Dispuso el gobierno la libertad de sesenta personas que estaban detenidas a disposición del Poder Ejecutivo y que otras veinte dejaran de estar en esa situación para pasar a "situación de libertad vigilada", así como también la expulsión de un ciudadano francoparaguayo. Así lo expresó en conferencia de prensa, la primera que realiza con los periodistas acreditados en la Casa de Gobierno, el ministro del Interior, general Alfredo Saint Jean, quien al propio tiempo manifestó el propósito del gobierno de las Fuerzas Armadas de "ir gradualmente liberando a personas luego de estudiado cada caso". Indicó Saint Jean que hasta el momento se encuentran detenidas 627 personas, recordando que al iniciarse el Proceso de Reorganización Nacional y su lucha contra la guerrilla se encontraban en esa situación 8.737. Respecto a otros temas, como la nómina de desaparecidos, insistió en señalar que se estudia un documento definitivo para clarificar esa situación y evitó formular comentarios por el momento, aunque recalcó lo ya señalado oportunamente, que esa lista se incluiría posiblemente en un libro blanco y que los familiares de los citados desaparecidos serían informados. Reveló que habrá una fecha de cierre de los casos mencionados.

Respecto al levantamiento del estado de sitio el ministro manifestó: "Estudiamos dentro del ámbito del Ministerio la posibilidad de encontrar algún sistema que no nos obligara a mantener a todo el pueblo argentino bajo situaciones de seguridad como las que establece el estado de sitio, sino que existiera esa restricción solo para aquellos que atentan contra la seguridad nacional". Admitió que los estudios se harán "gradualmente" de acuerdo con lo previsto por la Junta Militar.

Se le preguntó al ministro si existe un proyecto para prohibir el acto de la CGT previsto para el 30 del corriente en Plaza de Mayo. Respondió: **"Eso es absolutamente falso. Nosotros tenemos leyes y las leyes vigentes se han de cumplir. Es lo único que podemos tener en cuenta. No hay nada dispuesto con respecto a eso.**

Requerido acerca de qué actitud adoptaría el Gobierno contestó concretamente: "Ese es un tema que no lo tenemos ni siquiera anunciado oficialmente; por otra parte, el organismo que lo anuncia no tiene ninguna representatividad oficial, de manera que yo no voy a considerarlo por el momento".

● FECHA DE CIERRE

Nuevas preguntas sobre desaparecidos surgieron durante la conferencia de prensa, oportunidad en que el ministro Saint Jean indicó: "yo les dije que prefería no hacer más precisiones sobre este tema, porque tenemos que establecer una fecha de iniciación de las desapariciones con motivo de la guerra y vamos a establecer también una fecha de cierre, de tal manera que esas cifras tenemos que condensarlas y precisarlas dentro de esos límites. Lógicamente después puede haber alguna fluctuación, pero ya transcurridos los años que han pasado desde el cese de la intensa actividad del terrorismo, los casos que pueden aparecer estimamos que pueden ser casos aislados. Sin perjuicio de eso, también los otros casos seguirán en carpeta, porque por allí podemos tener nuevos antecedentes y el gobierno mantendrá la expectativa sobre esos casos, de tal manera que si logra esclarecerse alguno, incluso hasta por circunstancias accidentales

● READAPTACION

Acerca de la forma en que se reincorporarán a la sociedad las personas que han estado detenidas durante mucho tiempo, el ministro manifestó que "se adoptarán medidas de acompañamiento de readaptación a la sociedad"

NOMINA DE LOS LIBERADOS

Durante el mes de febrero próximo pasado: En virtud del Decreto Nº 0280/82, cesaron en su arresto a disposición del PEN pasando a situación de libertad vigilada: Jaime Ramón Villamarín, Mónica Graciela Lorenzino, Héctor Pedro Miño, Guillermo Ricardo Temperini, Ana María Damiani, Eduardo Foti.

Durante el corriente mes de marzo: Por Decreto Nº 0501/82 fue expulsado del país: Edmundo Antonio Ferreyra Vrignaud.

Por Decreto Nº 0482/82 dejaron de estar detenidos, pasando a situación de libertad vigilada: Daniel Eduardo Alvarez, Jorge Enrique Cravero, Héctor Rosendo Chavez Lucero, Realdo Santiago Gastaldi, Sergio José González, Edgardo Oscar Riccardini, Juan Carlos Díaz.

Por Decreto Nº 0531/82 dejaron de estar detenidos, pasando a situación de libertad vigilada: Héctor Pedro Busso, Carlos Arturo Carullo, Juan Carlos Epstein, Arturo Pedro Lencinas, Lucila Antonia Maraga de Gómez, Delia Lucía Perot, Alcira Margarita Maulin.

Por Decreto Nº 0483/82, cesaron en su arresto a disposición del PEN: María Elpidia Martínez Agüero, Alvaro Aragón, Ignacio Norberto Liwski, María Amalia Marrón, Raúl Eduardo Petruch, Jorge Eduardo Heuman, Rafael Rey, Carlos Federico Brandli, Néstor Horacio Di Iorio, Luis Escalante, Arturo Carlos Piccoli, María Rosa Almirón, Luis Demetrio Martínez, Valentín Molina, Ramón Aguirre, Silvia Susana Arrúa, José Alberto Sanzeri, Miguel Angel Fontán, Florencio Pacífico Herrera, Victorio Dante Paulón, Carlos Alberto Díaz, Ernesto Rubén de Prado, José Ezequiel Jensen, Hugo Alberto Acosta, José Moisés Belski, Juan Pablo Valenzuela, Néstor Silvio Navarro, Eduardo Luis Sartor, Alicia Fernández Nowel de Arrué, Norma Leticia Raggiotti, Elio Antonio Berdejo, Héctor Rodolfo Kohen, Juan Ignacio Iturburu, Neldo Arturo Fraye, Miriam Cristina Morán, Ana María Gorosito, María Gabriela Villar, María Nancy Lidia Aprile, Liliana María Arrastia de Defassio, Ramón Alberto Quiñones, Sajario Feldman, Carlos Alberto Sanheza, Juan Gregorio Cortez, Ernesto Manuel Attias, Luis Salvador Ortiz, María Hermelinda Benítez, Raquel Mercedes Miranda Huerta, Héctor Daniel Lerner, Ramón Buenaventura Rocha, Alcira Chávez, Silvia René Horne, Donato Agustín Garnica, Diana Juana Quirós de Cano, Juan Carlos Toledo, Azucena del Carmen de la Fuente, José Antonio Giménez, Laura Manzo, Alberto Enrique Maruco, Pedro Daniel Maidana, Víctor Enrique Tomaselli.

OTRA MILLONARIA ESTAFA

UN BANCO OFICIAL DEFRAUDADO, Y NO SE SABE QUIEN LO HIZO

CATAMARCA, 23 (De nuestro corresponsal).— La primera institución crediticia de la provincia, el Banco de Catamarca, ha sido despojada de la suma de $ 141.000.000, mediante la maniobra de un crédito acordado "no saben a quién" el 30 de diciembre de 1980.

Ello surgiría de las actuaciones obrantes en el expediente que se tramita ante el Juzgado de Primera Instancia en lo Civil y Comercial de esta capital a cargo del doctor Víctor Manuel Monti, en el que la institución crediticia de referencia, al ejecutar por el pago de la presunta deuda de un supuesto cliente. Aquél se enfrentó con que éste niega la cuenta en razón de que la firma que avalaría la misma no la reconoce como suya, "es imitada", dice, y así lo habría demostrado mediante pericia

Fuentes tribunalicias dignas de crédito adelantaron que este estado de cosas determinan que el juez al dictar la sentencia lo exima de dicha obligación, quedándose así sin saber a quién reclamar por la devolución del valor de ese crédito.

Con relación a este hecho y ampliando detalles del mismo, se tiene conocimiento de que el Banco de Catamarca, mediante el expediente número 266/81, caratulado Banco de Catamarca contra más, Jaime Roberto y Barceló, Cristóbal s/Ejecutivo", inicia demanda contra dos de sus clientes (Más y Barceló) por la suma de $ 40.000.000 y $ 141.000.000, correspondiente a dos créditos que les habría otorgado oportunamente y que aquéllos no pagaron, más intereses, gastos y costas.

La causa de referencia es radicada ante el juzgado en lo Civil y Comercial, quien intima a su pago a los demandados, los que responden no poder hacerlo por carecer de dinero,

Esta situación lleva adelante la ejecución de las sumas reclamadas, ordenándose trabar embargo por los bienes de cada uno. Oportunidad en que se presentan a juicio Cristóbal Barceló, supuesto codeudor, firmante del aval del presunto deudor, Jaime Roberto Más, interponiendo excepción de falsedad e inhabilitación de título, pues asegura que la firma que aparece en el contrato de garantía permanente por la suma de $ 141.000.000 "no es suya" y que se trata de "una imitación hecha por no sabe quién", en consecuencia la niega.

POR TUMOR CEREBRAL INTERNAN A LA MUJER DE DAVID GRAIVER

Lidia Papaleo de Graiver, quien se halla detenida y a disposición de la Justicia Criminal Correccional Federal, se encuentra internada en la sala de neurocirugía del hospital Pirovano, confirmaron hoy fuentes de ese nosocomio.

Una versión que cobró fuerza en las últimas horas indicó que la esposa de David Graiver —aparentemente muerto en un accidente aéreo— sería intervenida quirúrgicamente para extraerle un tumor cerebral.

Lidia Papaleo de Graiver fue condenada por un tribunal militar por los delitos de "asociación ilícita calificada y encubrimiento", pero la Corte Suprema de Justicia de la Nación dispuso el 17 de diciembre pasado que fuera juzgada por tribunales ordinarios.

Según trascendió, Lidia Papaleo de Graiver habría sido internada en el hospital Pirovano en las últimas horas de ayer para ser intervenida quirúrgicamente y extraerle un tumor cerebral.

Las fuentes no precisaron si la afección que padecería la esposa de David Graiver reviste características graves.

SOLAMENTE ADAN PODRIA AHORRAR: LA ROPA TIENE PRECIOS PROHIBITIVOS

Las vidrieras de los comercios de venta de ropa de hombres ya han sido acondicionadas para recibir la próxima estación. La temporada otoño - invierno se aproxima con sus exigencias de abrigos acordes para sobrellevar los rigores climáticos durante varios meses. En todos los negocios se exhiben trajes, sobretodos e impermeables con los nuevos precios, cifras que sí hacen temer la llegada del frío. Aunque los comerciantes alegan que han recibido la mercadería con costos superiores en un 100% a los de 1981 y que no han aumentado en esa proporción, las diferencias con los precios del año anterior son notorias.

Un ambo de alpaca cuesta $ 1.590.000 en sastrerías de la avenida Santa Fe, mientras que una campera de nylon está en los $ 350.000. Los pantalones de franela o cheviot tienen un promedio de $ 359.900 y los pulóveres ascienden desde $ 149.000 a $ 290.000. Los jeans de lona clásicos pueden conseguirse desde $ 149.000 y llegan hasta $ 399.000 según su marca y la procedencia de su confección.

En cuanto al rubro zapatos, los precios "congelan" aún a los más desconfiados. El mocasín clásico de cuero se ofrece a $ 450.000 y si algún afortunado consigue su número en alguna liquidación, puede oblar por los mismos zapatos a $ 250.000. Los zapatos acordonados cuestan $ 508.000 y las botitas cortas con suela de goma $ 413.000.

—"Aquí aumentamos entre un 40 y un 50% los precios aunque a nosotros nos subió la mercadería en un 100%. Si no fuera por los turistas, no tendríamos clientes", se quejó Alberto Depet, encargado de un local privilegiado en cuanto a su ubicación, Santa Fe y Suipacha—. Con variantes no muy notorias estos precios se repiten en comercios del barrio de Once o del centro de la ciudad. La mayoría ofrece créditos a bajo interés, pero aún así, la demanda es inexistente.

Equipar el guardarropas infantil, una obligación ya que "los chicos crecen", es una aventura. Un vestido de algodón para nenas de 2 a 6 años cuesta $ 460.000, y a partir de allí la cifra aumenta si aquél tiene puntillas, bordados o cintas de terciopelo. Un enterito para bebé cuesta a precio por mayor en el barrio de Once, $ 192.000.

RECLAMAN OBREROS DE FORD

El ministro de Trabajo, Julio César Porcile, recibirá posiblemente mañana a obreros despedidos de la empresa Ford y a dirigentes de la Seccional Norte de SMATA, informó hoy el interventor en ese sindicato, Carlos Valladares.

El funcionario mantuvo este mediodía una reunión con gremialistas y trabajadores de esa empresa automotriz y en su transcurso les anunció la intención del titular de la cartera de Trabajo de escuchar sus inquietudes.

Una delegación de 50 trabajadores y sindicalistas expusieron a Valladares la necesidad de que gestione la reincorporación de los despedidos por la firma Ford. Los trabajadores se habían reunido previamente en la sede del SMATA Zona Norte, próxima a la planta Ford de General Pacheco, en el Gran Buenos Aires.

Allí, tras analizar la situación, resolvieron elegir a la comitiva que encabezada por el secretario de esa seccional mecánica, Rogelio Ianella, se trasladó al SMATA Central.

La delegación, que hasta el momento está reunida a puertas cerradas con el interventor, estaría explicando su opinión, anticipada previamente al periodismo, de que "una empresa que hasta fines de 1981 tuvo superproducción y record de ventas, bien puede prorrogar por tres meses su decisión de despedir personal, para dar tiempo a una reactivación del sector".

Los obreros de Ford, también habrían solicitado al coronel Valladares que éste les gestionara una audiencia con el ministro de Trabajo, brigadier Julio Porcile, quien hasta el momento solo se reunió con el representante de la empresa.

NARCOTRAFICANTES A LA SOMBRA

El titular de la División Toxicomanía de la Policía de Buenos Aires, comisario inspector Lucas Belich, informó hoy sobre la detención de 18 integrantes de dos organizaciones dedicadas al tráfico de narcóticos.

Reveló que las organizaciones contaban con plantaciones propias de marihuana en la zona oeste del Gran Buenos Aires.

En el transcurso de los sucesivos procedimientos cumplidos, se secuestraron drogas valuadas en $ 141.500.000 y numerosas plantas ya procesadas y listas para su comercialización.

Agregó el comisario inspector Belich que la primera organización estaba integrada por 17 individuos de los cuales 12 han sido detenidos y 5, aún se hallan prófugos.

Personal policial especializado logró detectar 30 plantas del alucinógeno en un campo ubicado sobre la Ruta Nacional Nº 3, a la altura del kilómetro 44, de la localidad de González Catán, las que habían sido cultivadas en un sector rodeado de arbustos a fines de disimular su existencia.

En este procedimiento fueron detenidos José Serafín Aiello (A) Pepe; Rubén Armando Moreno (A) "El japonés"; Juan Carlos Pérez (A) "Pingui"; Carlos Alberto Ropano; Luis Roberto Gallino; Jorge E. Pillón; Néstor Angel Menetrina; Alberto Daniel Sosa; Mario Manuel Núñez; Raúl E. Cajro; Adolfo Javier Aquilino y un menor de 17 años cuyos datos se reservan por razones legales.

Por su parte, la segunda organización se dedicaba a la compra en el exterior (Paraguay y Brasil) de picadura de marihuana procesada, que posteriormente vendían los distribuidores a sus clientes habituales.

CGT NO PEDIRA PERMISO AL GOBIERNO

Considerando que "no hay ningún decreto que establezca que hay que pedir permiso para movilizarse y por otra parte la Constitución establece el derecho a peticionar a las autoridades", el Consejo Directivo de la Confederación General del Trabajo (CGT) resolvió en su reunión de anoche no pedir autorización al gobierno para efectuar la concentración pública prevista para el próximo martes 30, en Plaza de Mayo.

El gobierno, por su parte, hoy daría a conocer un comunicado oficial prohibiendo dicho acto, según trascendidos confiables, basándose en las normas vigentes al respecto.

Prohibirían el Acto del 30

● **EN MARCHA**

Al término de la reunión de ayer del Consejo Directivo de la central obrera, su secretario general, Saúl Ubaldini, comunicó a la prensa que la CGT no pediría autorización al gobierno para realizar la anunciada concentración de Plaza de Mayo, el próximo martes a las 17, y que además, con miras precisamente a dicho evento, se efectuarían esta semana tres reuniones de máxima importancia.

Ubaldini informó que la primera de las reuniones se celebrará mañana a las 18 en la sede cegetista de Brasil 1482, con la participación de las comisiones directivas de todos los sindicatos adheridos a la CGT. El jueves a las 10 de la mañana, en el mismo lugar, el máximo organismo de conducción sindical recibirá a las delegaciones regionales del Gran Buenos Aires, siempre en relación con la organización del acto del martes 30 del corriente en Plaza de Mayo. Por último el mismo jueves, a las 18, el Consejo Directivo de la CGT se reunirá con dirigentes de la Juventud Peronista (JP) y de la Rama femenina del Movimiento Nacional Justicialista.

● **ADHESION DE MASSERA**

Entre las adhesiones políticas al acto del próximo 30 de marzo se formalizó ayer la del Partido para la Democracia Social, que lidera el ex titular de la Armada, almirante Emilio Massera. Dirigentes de su nucleamiento ayer se entrevistaron con Saúl Ubaldini para testimoniarle su apoyo.

ETCHEZAR: SE DEBE CAMBIAR ESTA POLITICA DE HAMBRE

"Lesiona a la clase obrera y ha sumergido al país en una regresión total". Con estos argumentos, y en el transcurso de una comida realizada en la víspera, el titular del gremio ferroviario "La Fraternidad", Luis Etchezar, exigió al gobierno la rectificación de la política económica.

"La lucha obrera, agregó, no ha de ser estridente ni tremendista, pero sí, con absoluta firmeza, junto con las grandes corrientes políticas, para lograr, dijo, el cambio de esta política de hambre".

En otro pasaje de su disertación Etchezar reiteró la posición de la clase obrera ferroviaria, no solo en cuanto a los problemas que afectan al país en general, sino también a los del sector en particular. Asistieron a la reunión, el titular de la corriente interna radical "Renovación y Cambio" Raúl Alfonsín, el ex subsecretario de Trabajo, doctor Germán López, el economista, Roque Carranza, Carlos González Pastor y otros dirigentes políticos.

● **LOS CARTEROS**

La situación de los carteros de Avellaneda fue informada a CRONICA por una delegación de dichos trabajadores. Reclamaron ante las autoridades de ENCOTEL por el nuevo régimen laboral y pidieron una solución para el caso, que —dijeron— ha ocasionado hasta problemas de salud.

Destacaron en su informe que mientras en 1930, con 40.000 habitantes, había en Avellaneda 37 repartos de correspondencia, con motivo de las últimas reformas, sacaron once repartos —a partir del 8 de febrero último— y llevaron la tarea, que es mucho mayor, a 36 repartos.

Denuncian la puesta en marcha de una jornada de ocho horas, los alargues de cuadra a recorrer y que se tenga en cuenta que ha aumentado la cantidad de habitantes.

YPF: PROTESTA POR LA PRIVATIZACION

Desde ayer y hasta el próximo 30 de marzo, trabajadores de distintas plantas de YPF realizarán actos de protesta contra los planes de privatización del ente petrolero estatal.

La víspera, personal de la sección almacenes y servicios ubicada en Puerto Nuevo, desde las 13, y durante una hora (tiempo concedido para el almuerzo) se manifestaron por la preservación de YPF para la administración del Estado, cantando el Himno Nacional.

Unos 500 trabajadores tomaron parte en la protesta, que consistió, también, en el uso de crespones negros en su indumentaria personal.

DESPIDOS EN EQUITEL

Otra Denuncia de Metalúrgicos

Una delegación de trabajadores de la planta fabril, de la empresa metalúrgica **Equitel**, ubicada en el kilómetro 18 de la Ruta Nacional Número 8 se acercó a la redacción de CRONCIA con el fin de denunciar los despidos registrados entre el jueves y el viernes de la última semana.

Los denunciantes expresaron que "la empresa ha ido reduciendo paulatinamente el plantel de obreros, ya que de 3.000 trabajadores que había en el año 1979, solo quedan 700; y eso que **Equitel** es la fábrica metalúrgica más importante de San Martín y su política de reducción de personal ha tornado mucha más crítica la situación interior".

"La empresa no soporta ninguna crisis, ni está afectada por la recesión del mercado como le ocurre a la mayor cantidad de las restantes; lo que pasa es que últimamente se ha importado gran cantidad de material de su casa matriz de la República Federal de Alemania (RFA), dado que es una subsidiaria de Siemens y de esta manera ha reemplazado su propia producción nacional por productos importados".

Finalmente agregan que "el abarrotamiento de mercadería es tan grande que la empresa tuvo que alquilar un depósito suplementario para acumularla" haciendo un pedido a la UOM y a la CGT para que intervenga, así como también a los Ministerios de Trabajo y Economía, para que "impidan una maniobra contra los trabajadores y los intereses del país".

Portuarios con la Movilización

Dirigentes de los estibadores portuarios mediante una declaración advirtieron "que si no nos dan soluciones, en especial para la desocupación y los bajos salarios, el gremio se movilizará en pleno para obtenerlas" además de anunciar su "total apoyo" a la concentración en Plaza de Mayo convocada por la Confederación General del Trabajo CGT, para el 30 del mes en curso.

Los miembros de la Mesa Directiva, César Loza, Julio León, Rodolfo Basualdo, Mauricio Hernández, Juan Coullieri, Pedro Berecoechea y Juan Villanueva, entregaron al interventor del Sindicato Unidos Portuarios Argentinos (SUPA) un documento que enumera los principales reclamos del sector, pidiendo "un reajuste salarial que compense el alza del costo de vida de los últimos seis meses, aproximadamente de un 65%".

● **CONTROLES**

Además proponen la "designación de controles obreros en los buques y en los entes de contratación", para evitar entre otras cosas que los estibadores se queden sin trabajo y otros hagan turnos dobles "cobrando en negro y con la consecuente evasión de todo tipo de impuestos sociales".

Con respecto a las prestaciones de la obra social, la califican como insuficientes, incompletas e insatisfactorias "reclamando ante esto un minucioso análisis del funcionamiento" y en particular "la derogación de la medida que introdujo el arancelamiento en todas las coberturas asistenciales".

COLCHONES Y ALMOHADAS
DIRECTAMENTE DE FABRICA
1 Plaza $ 295.000
Capital
Av. Sáenz 1298 - Cnel. Díaz 1521
Pcia. Bs. As.
Ruta 8 Km. 33,100 San Miguel
29 esq. 20
Mercedes

MINIMO DE $ 2.500.000

CORDOBA, 23 (De nuestro corresponsal).— La Coordinadora de Gremios Estatales de esta provincia emitió una declaración pidiendo una remuneración mínima de 2.500.000 pesos mensuales, y un aumento de 700 mil pesos retroactivos al 1° de enero último. Se indica en la nota que se han efectuado gestiones ante el gobierno de Córdoba tendientes a obtener lo anteriormente descripto.

La declaración gremial es una síntesis de lo tratado en el plenario del que participaron unos cien dirigentes del gremio estatal, con la presencia de representantes del secretariado de la CGT de esta provincia.

Descubra la ginebra bien helada.

En verano Ginebra Bols sola, con hielo y soda o su gaseosa preferida.

ARRIARON NUESTRA BANDERA:

● La Brutal Agresión Inglesa Parece que va en Busca de Otro Escarmiento

Pese al incidente planteado por Londres a raíz del desembarco de civiles argentinos en nuestro archipiélago de las Georgias del Sur y a la inconcebible agresión contra las oficinas de LADE en Puerto Stanley, el vuelo regular de dicha empresa aérea con destino a las Malvinas partió normalmente hoy a las 8.30 desde el Aeropuerto Jorge Newbery.

A bordo de la máquina, que hizo escalas en Mar del Plata, Neuquén y Comodoro Rivadavia, viajan tres pobladores malvinenses y un reportero gráfico. Su arribo a Puerto Stanley está previsto para las 14.50.

Mientras tanto, ayer a la noche el vocero de la cancillería argentina informó que nuestros compatriotas llevados a las Georgias por el "Bahía Buen Suceso" permanecían en dicho territorio desarrollando las actividades previstas, contrariamente a lo afirmado por la cancillería británica de que habían sido evacuados.

Interrogado por los periodistas anoche, el consejero Massini Ezcurra, portavoz del Palacio San Martín, calificó de "muy grave" si llegaba a confirmarse (como en efecto ocurrió) la agresión que pobladores malvineros perpetraron contra las oficinas de LADE en Puerto Stanley al conocerse el desembarco en las Georgias.

No solo las oficinas fueron atacadas por los fascinerosos que estamparon una inscripción "ojo por ojo" en una de las paredes, sino que, además, la bandera argentina fue arriada e izada en su lugar la del usurpador británico.

Explicaciones sobre esta afrenta, como se dice en otro lugar, fueron pedidas esta mañana por nuestra cancillería al embajador británico en Buenos Aires, especialmente convocado al efecto.

● DENUNCIA INGLESA

El primer incidente adquirió estado público por un comunicado emitido ayer en Londres por el Foreign Office bajo el título: "Islas Falkland (Malvinas): desembarco ilegal argentino en la isla Georgia del Sur". Dice así:

"El comandante de la base de vigilancia antártica británica de Grytviken (Georgia del Sur) refirió que el 19 de marzo una expedición comercial argentina estableció una base en Leith. La expedición desembarcó de un carguero usado por el gobierno argentino para el transporte naval, sin haber obtenido el necesario permiso de las autoridades británicas. Fue izada una bandera argentina".

"El comandante de la base pidió a la expedición que abandonase inmediatamente Leith y que trajera, si deseaba seguir adelante en su trabajo, el regular permiso de las autoridades británicas".

"El gobierno británico solicitó aclaraciones inmediatas sobre el incidente a las autoridades argentinas en Buenos Aires y a la embajada argentina en Londres".

"El gobierno argentino nos ha informado que la nave abandonó Georgia del Sur el 21 de marzo. Estamos esperando confirmación del comandante de la base".

● LA PATA DE LA SOTA

Para medir la dimensión del incidente planteado por los colonialistas de Londres, cabe aquí mencionar las declaraciones formuladas ayer mismo en la Cámara de los Comunes por el diputado conservador John Biggs Davidson. Dijo, en efecto, el secuaz de la "dama de hierro" Margarita Thathcer, que **la Antártida "posee un enorme patrimonio de recursos potenciales y es vital no perder la soberanía de ese territorio"**.

Las Georgias del Sur son el extremo nororiental del arco formado por las Antillas Meridionales y constituyen la proyección natural hacia la Antártida. Situadas al norte del paralelo 55 (altura de Ushuaia) a 900 millas marinas de nuestras Malvinas, son una dependencia geográfica de dicho archipiélago.

El canciller británico, lord Carrington pidió un "completo informe" sobre el incidente, que es considerado —afirmó la agencia inglesa "Press Association"— "una muy grave violación de la soberanía británica sobre las Islas Malvinas (Falkland)".

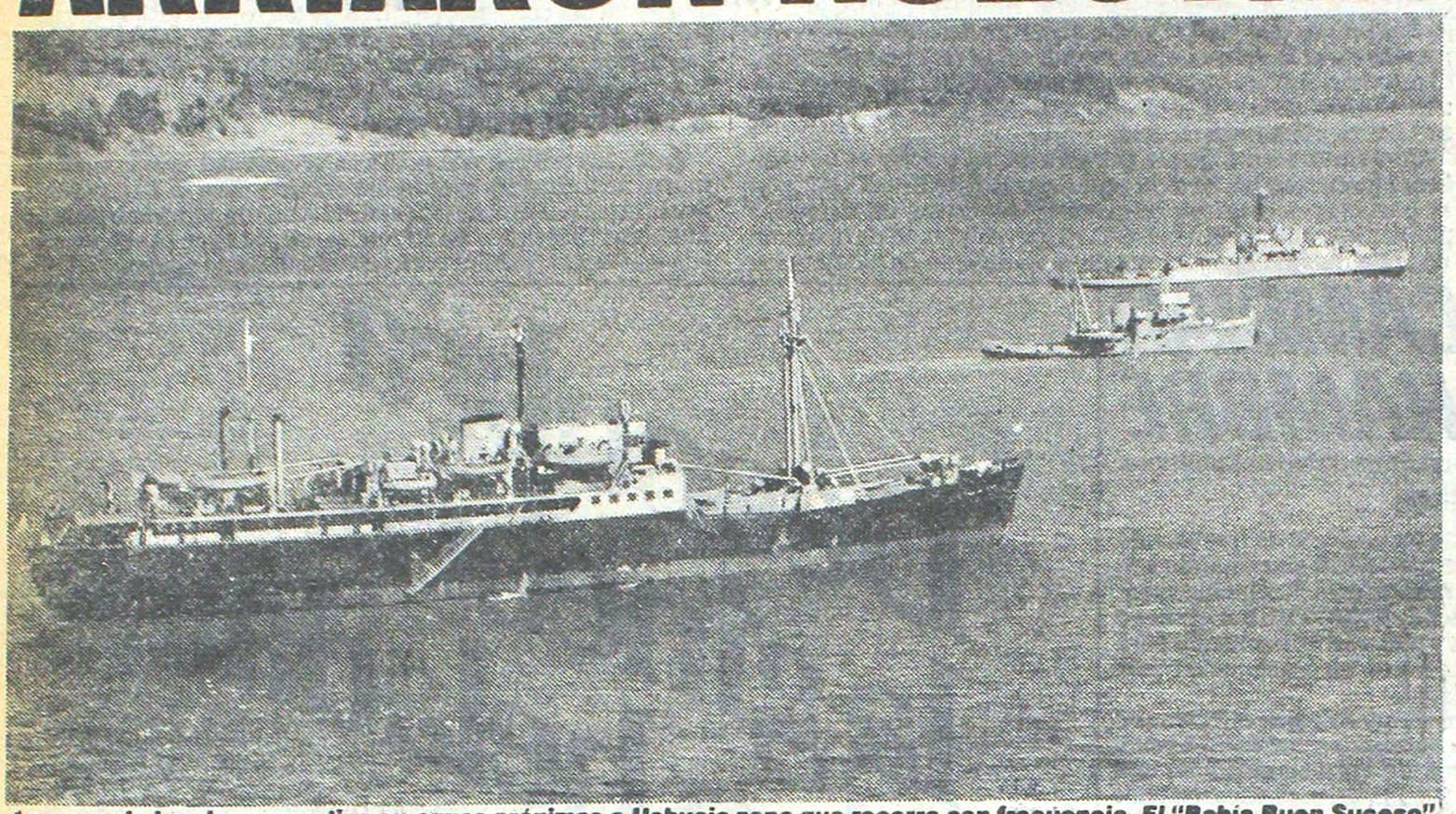

La nave de bandera argentina en aguas próximas a Ushuaia zona que recorre con frecuencia. El "Bahía Buen Suceso" fue protagonista de un operativo considerado injustamente de "atropello" por los máximos usurpadores de soberanías.

NO ES GRAVE EL INCIDENTE, DIJO EL REPRESENTANTE DE LA REINA

El embajador británico en nuestro país, señor Anthony Williams, sostuvo una reunión que se prolongó durante cuarenta minutos con el subsecretario de Relaciones Exteriores argentino, Enrique Ross. El representante inglés había sido convocado por la Cancillería en relación con los hechos registrados en los últimos días en el archipiélago de las Islas Malvinas, que tomaron estado público en la víspera.

● REUNION PROLONGADA

Al finalizar la reunión, cuya duración fue más prolongada que las habituales en este tipo de convocatoria, dejó el Palacio del Ministerio de Relaciones Exteriores exactamente a las 10.40. Abordado por los periodistas, que en gran número se habían agrupado en la Cancillería desde antes de las 9.30, se negó en primera instancia a formular declaraciones. Ante la insistencia de los hombres de prensa, sin detener su marcha hacia el automóvil de la embajada, el señor Anthony Williams dijo que **"no calificaba de grave al incidente"**.

Durante el trayecto que va del amplio hall de entrada del palacio San Martín hasta la puerta, el embajador británico sostuvo firmemente en su mano derecha un portafolios color negro, y sin cesar de sonreír evitó formular respuestas concretas a la requisitoria de los periodistas. Varios funcionarios de la cancillería —los mismos que lo habían recibido— lo acompañaron hasta la salida, sin emitir juicios sobre la reunión. Por último, antes de ubicarse en el automóvil, un Rolls Royce gris, el señor Williams manifestó que **"no formularía más declaraciones"**. Para culminar antes de cerrar la puerta del vehículo: **"Tengo que seguir trabajando"**.

● CON PUNTUALIDAD

Con la puntualidad inglesa tradicional el representante de la corona había arribado a la cancillería exactamente a las 10. Lucía un traje de tela gris, príncipe de gales, camisa blanca, corbata y zapatos oscuros. Hasta el momento en que fue introducido en el despacho del subsecretario de Relaciones Exteriores, señor Enrique Ross, además presidente de la comisión que trata en la UN el caso de las Islas Malvinas, se advertía cierta "tensa seriedad" en el rostro del embajador inglés. No sucedió lo mismo cuando dejó el despacho. Parecía jovial y optimista. Paralelamente, fuentes allegadas a la cancillería argentina, sostenían que el embajador no concurrió con el propósito de presentar protesta formal alguna, sino que **"habría suministrado una explicación clara y precisa sobre los hechos ocurridos"**.

El embajador inglés, llega al ministerio y es recibido por un alto funcionario tras la convocatoria del canciller argentino. En la otra fotografía se lo ve sonriente al abandonar el coche que lo llevó al Palacio San Martín tras el episodio de las islas.

San Luis: Capturan a un Espía Chileno

El Ministerio de Relaciones Exteriores y Culto anunció anoche la detención de un ciudadano chileno, incurso en el delito de espionaje. El vocero encargado de la noticia no aclaró el tipo de actividades que condujeron a ese procedimiento por parte de efectivos de seguridad

En el parte dado a la prensa, la cancillería argentina dice: "El día 16 de marzo del corriente año fue detenido el ciudadano chileno Víctor Guillermo Soto Hood, presuntamente incurso en el delito de espionaje". Agrega el comunicado oficial, que "se encuentra a disposición del juez Federal de la ciudad de San Luis para su procesamiento, de conformidad con la legislación penal vigente

Las consultas realizadas hasta el momento a fuentes militares y judiciales de la ciudad de San Luis fueron infructuosas. Las actuaciones, según se pudo saber, están a cargo del doctor Prieto Carne, titular del Juzgado Federal.

¡OJO CON ACEITE HIRVIENDO!

• Actitud de Verdadero Patriotismo Puso Histéricos a los Usurpadores

Fuentes vinculadas a la cancillería británica dijeron que si la expedición argentina hubiese solicitado a las autoridades británicas un permiso, probablemente lo habrían obtenido, pero no para izar la bandera argentina. Un vocero del Foreign Office declaró que no podía precisar si la bandera argentina, izada "ilegalmente", seguía flameando.

La bancada conservadora —informan los cables— puso el grito en el cielo por el incidente. "El desembarco de un grupo argentino en territorio antártico británico fue un acto de provocación por el cual son necesarios una inmediata explicación y disculpas, profirió John Biggs Davison, vicepresidente del Comité de Asuntos Externos de legisladores conservadores en los Comunes. "Los potenciales recursos de la Antártida son vastos, y es vital mantener la soberanía británica", agregó el paladín de la descolonización.

Eric Odgen, diputado por Liverpool y vicepresidente del Comité Interparlamentario para las islas Malvinas, calificó el desembarco como "actividades provocativas".

Su colega (o compinche) John Stokes tocó la cuerda épica y "exigió" que el Ministerio de Defensa envíe de inmediato un barco de guerra a las Malvinas para protegerlas de nuevas "invasiones". Se considera imposible que esa demanda sea satisfecha, ya que Inglaterra se ha desprendido de sus buques convencionales de superficie.

● RESPUESTA ARGENTINA

Anoche a las 21, el vocero de nuestra Cancillería entregó a la prensa el siguiente comunicado:

"En relación con un comunicado de prensa dado a conocer por el Foreing Office el día 22 de marzo, se informa lo siguiente: El buque de transportes navales Bahía Buen Suceso realiza tradicionalmente navegaciones en los puertos de la Patagonia, Malvinas y otras islas del Atlántico Sur, en cumplimiento de un contrato comercial de transporte, suscripto con un empresario privado, condujo a las islas Georgias del Sur material cargado por el contratante, así como personal indicado por él y que requería para cumplir los trabajos que se proponía realizar en tierra".

"Luego de concluida la operación de transporte, el 21 de marzo, el buque prosiguió su viaje habitual hacia otros puertos".

Ante una pregunta concreta, el consejero Massini Ezcurra aclaró que el personal desembarcado (serían unas 14 personas) continua en la isla Leith realizando los trabajos para los cuales fue contratado.

Ellos consisten, trascendió, en el desmantelamiento de una factoría montada a principios de la década del '40 para industrializar la ballena, cuyas instalaciones están en desuso

El "Bahía Buen Suceso" pertenece a la Armada, pero fue arrendado a una empresa privada que utiliza personal civil para sus actividades. Dicha empresa contrató con un particular el levantamiento como chatarra de las instalaciones de la factoría ballenera de la firma Christian Salvensen. **La dotación que desembarcó en la isla Leith, antes de iniciar sus tareas izó la bandera argentina y entonó el Himno Nacional.**

● LAS GEORGIAS

Las islas Georgia del Sur fueron descubiertas en 1756 por los españoles. Se trata de un archipiélago de unos 4.000 kilómetros cuadrados, cuya isla principal, que los españoles llamaron de San Pedro, tiene 180 kilómetros de longitud. Es montañosa, y se destaca el monte Pagel de 2.900 metros de altura. Las islas carecen de árboles, y su vegetación es de tundra o estepa. Aunque el clima es severo son habitables, ya que están a la altura de Ushuaia.

En 1904 nuestro gobierno autorizó a la Compañía Argentina de Pesca a establecerse en la isla. Dicha compañía llegó a operar con siete balleneros y otras embarcaciones y la población, en los momentos de máxima actividad, llegó a 2.000 personas. La Compañía cesó sus actividades en 1968, al declinar el ciclo de la ballena. En 1905, el "Guardia Nacional" hizo el relevamiento geográfico y el Ministerio de Agricultura dispuso instalar en el centro ballenero una estación meteorológica.

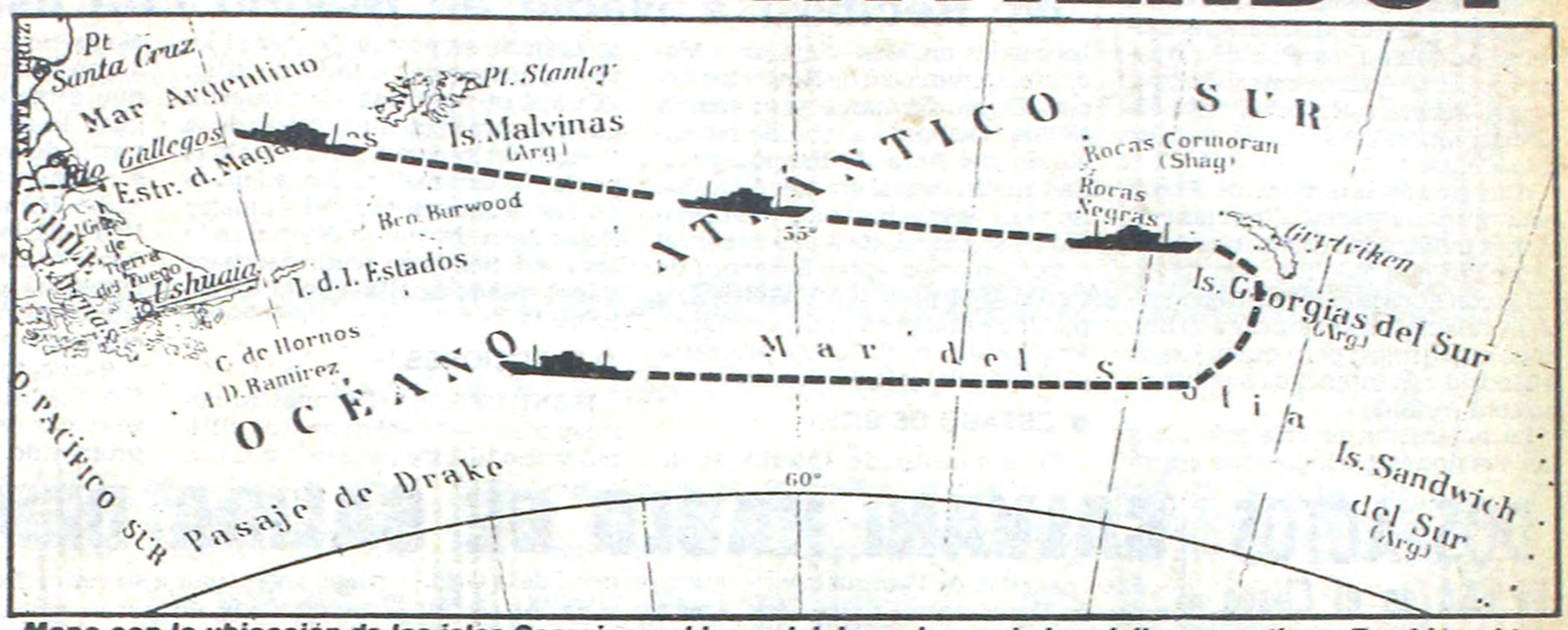

Mapa con la ubicación de las islas Georgias y el lugar del desembarco de los civiles argentinos. También el trayecto del "Bahía Buen Suceso" que, habitualmente, recorre nuestro mar y nuestras islas, como expresión de soberanía.

ELLOS ELOGIAN AL PIRATA DRAKE

LONDRES, 23 (ANSA). — "La soberanía británica ha sido defendida en la Antártida, el honor nacional ha triunfado y la presuntuosa banda de comerciantes argentinos ha sido expulsada por cuatro bravos británicos", dijo hoy en un artículo de primera página el diario liberal "The Guardian", refiriéndose a los hechos ocurridos el sábado pasado en la isla Georgia del Sur.

El artículo, firmado por el redactor diplomático Patrick Keatley, es el más encendido de todos los que la prensa inglesa dedicó hoy a comentar el incidente que se relaciona con la disputa argentino-británica sobre las islas Malvinas.

"The Times", por ejemplo, se limitó a reproducir en páginas interiores la protesta del Foreign Office.

"La expulsión de los argentinos estuvo a cargo de comerciantes de pingüinos y miembros de la vigilancia antártica británica en la remota isla Georgia del Sur. Esos 22 civiles estaban dirigidos por Steve Martin", dijo

Martin, **"en la más pura tradición de Sir Francis Drake, que en la proporción de uno a quince repelía las invasiones españolas, envió un grupo de cuatro británicos".**

"Lamentablemente, este episodio de ópera cómica, que satisface el orgullo británico, no es ciertamente el fin de la historia", y recordó que la Argentina había anunciado que "reservaba otras medidas" para llevar adelante la negociación con Inglaterra. "Buenos Aires tiene efectivamente la capacidad de hacer mucho más que enviar un grupo para izar su bandera en las tan remotas islas".

BEAGLE: REUNION TRIPARTITA EN LA CLINICA DONDE SE ASISTE SAMORE

ROMA, 23 (ANSA).— "En un clima de franqueza sin limitaciones" el delegado papal en la mediación del Vaticano en el pleito limítrofe entre Argentina y Chile, cardenal Antonio Samoré, mantuvo hoy una nueva reunión informal con los principales negociadores de ambos países, Carlos Ortiz de Rozas, de Argentina y Enrique Bernstein, de Chile, dijeron fuentes calificadas.

La reunión que se prolongó durante una hora y media, se realizó en la habitación de la Clínica Pío XI en la Vía Aurelia donde Samoré está internado para una serie de análisis médicos.

La de hoy fue la cuarta reunión informal mantenida por Samoré con Ortiz de Rozas y Bernstein en poco más de un mes.

Fuentes calificadas dijeron que la reunión fue "cuidadosamente preparada" y que, como en ocasiones precedentes, quedó demostrada "la creciente utilidad de estos diálogos para la mediación".

La "informalidad" de las reuniones impuesta últimamente por el cardenal Samoré fue indicada como un elemento fundamental para otorgar mayor fluidez al diálogo entre ambos países ya que los interlocutores no se ven sujetos a un "compromiso oficial" cada vez que hablan.

En el último mes la profusión de contactos entre Samoré y los negociadores de ambos países pareció indicar una clara reactivación de las negociaciones que habían permanecido virtualmente paralizadas por más de un año.

El estancamiento, aparentemente, se derivó de los cuestionamientos de Argentina a la propuesta de paz hecha por el Papa en diciembre de 1980 que, en cambio fue rápidamente aceptada por Chile.

Argentina y Chile litigan desde hace un siglo por la soberanía de varias islas ubicadas en la zona del austral canal de Beagle y en 1978 estuvieron al borde de ir a la guerra tras el rechazo de Buenos Aires de un laudo arbitral de la Corona Británica que concedió a Chile soberanía sobre las principales islas en disputa (Picton, Nueva y Lennox).

● DENUNCIA

SANTIAGO, Chile 23 (AFP).— El gobierno chileno decidió investigar las denuncias de dos ciudadanos argentinos que afirmaron haber sido detenidos y torturados en la austral ciudad de Punta Arenas

"Hemos recibido una nota de protesta del gobierno argentino y hemos pedido los antecedentes para investigar la situación y ver si es efectiva o no", dijo el subsecretario de Relaciones Exteriores, coronel Ernesto Videla.

La nueva nota argentina se suma a varias protestas diplomáticas

SANDWICHES

TRIPLES	$ 72.000
SIMPLES	$ 64.000
MASAS FINAS	$ 38.000
TORTAS	$ 34.000

LUNCH P/100 PERSONAS $ 2.100.000
JUAN B. ALBERDI 3416
613 - 0943

Comentarios Críticos Sobre la Presencia de Argentinos

Sobre los sucesos ocurridos a raíz del desembarco de marinos argentinos en una de las islas pertenecientes al archipiélago de las Georgias del Sur, un funcionario de la embajada de la República Argentina en Londres, el ministro Atilio Molteni, manifestó hoy que "por el lado del gobierno británico, conocidas las características de estos hechos, podría decir: el problema ha quedado solucionado".

El ministro Molteni agregó que, sin embargo, y al margen de la posición gubernamental, en la capital inglesa "se hacen comentarios críticos a la presencia argentina en las islas Georgias del Sur".

Con respecto a la opinión de los diarios londinenses sobre el episodio, el diplomático respondió: "Se refieren al hecho como comprensible, no por ellos, sino comprensible para nosotros, argentinos, que exista un grupo de personas civiles que se encontraban trabajando en esas islas, y que izaran una bandera argentina".

En cuanto al Parlamento, indicó Molteni que "todavía no hubo actividad sobre el acontecimiento" y agregó que "posiblemente esta tarde, en la Cámara de los Comunes, los parlamentarios pregunten al gobierno qué es lo que ha sucedido". Además, Molteni indicó que dos conservadores hicieron declaraciones a la prensa británica

En un reportaje telefónico mantenido con Londres y difundido por una radio porteña, el diplomático manifestó, por otra parte, que "desde el punto de vista argentino, es importante tener presente este reclamo que nosotros hacemos sobre las islas Georgias del Sur". Dijo Atilio Molteni que esto es algo "relacionado con una reciente propuesta que hizo el gobierno argentino, en una reunión en Nueva York, sobre las islas Malvinas, las Georgias del Sur y las Sandwich del Sur".

Soldado Yanqui Condenado a Muerte: Mató a Joven Alemán

BAD KREUZNACH, República Federal de Alemania, 23 (EFE).— Un soldado de las fuerzas aéreas norteamericanas en Alemania Federal ha sido condenado hoy a muerte por un tribunal militar de esa misma nacionalidad por haber asesinado a un joven alemán.

El jurado, compuesto por ocho oficiales de la VIII División de Infantería estadounidense, declaró al soldado Lion B. Redmond, de 22 años, culpable de haber dado muerte, en julio del año pasado, a un alemán de 19.

Según un portavoz del Ministerio de Justicia de esa División de Infantería, es la segunda vez que un soldado es condenado a muerte en Alemania Federal por un tribunal militar.

● CONDENA EN JAPON

NAGOYA, Japón, 23 (DPA).— Un tribunal de la ciudad japonesa de Nagoya condenó hoy a muerte a Shuji Kimura, un ex empleado de restaurante de 32 años, acusado de haber secuestrado y estrangulado a una estudiante en 1979.

MINISTERIO DE OBRAS Y SERVICIOS PUBLICOS
SUBSECRETARIA DE TRANSPORTE
DIRECCION NACIONAL DE TRANSPORTE TERRESTRE
EDICTO

En cumplimiento de lo dispuesto por la Resolución S.E.T. N° 544/69, se hace saber a los interesados que pueden hacer llegar a esta Dirección Nacional, dentro de un plazo de VEINTE (20) días hábiles después de la última publicación, en un escrito original y tres copias del mismo, las observaciones que estimen pertinentes con respecto a la siguiente solicitud de permiso presentada de conformidad con las prescripciones del Decreto N° 3106/61 y su reglamentación conexa.

EXPEDIENTE N° 4293/81
NOMBRE DE LA EMPRESA: "Línea 213" S.A. de Transporte - Línea N° 53
DOMICILIO: Coronel Salvadores 1009/11 Capital Federal.
CLASE DE SERVICIOS: Transporte de Pasajeros.
ITINERARIO: Suprimir el tramo de JUAN B. ALBERDI y JOSE MARIA MORENO - LA BOCA de los servicios que presta entre SAN MIGUEL (Pcia. de Buenos Aires) y LA BOCA, quedando en definitiva las prestaciones entre SAN MIGUEL (Provincia de Buenos Aires) y AVDA. JUAN B. ALBERDI y JOSE MARIA MORENO (Capital Federal) Los servicios EL PALOMAR - LA BOCA continuarán prestándose sin modificaciones.

Ing. LUIS J. FERNANDEZ ALONSO
Director Nacional de Transporte Terrestre

ISABEL NO HABLARA DE POLITICA

No Recibirá a Nadie en Madrid con esa Intención

"La señora de Perón no recibirá a nadie que vaya a Madrid con cualquier misión o intención de carácter político", afirmó su defensor, Angel Federico Robledo, "por especial requerimiento", dijo, de la ex presidenta.

Agregó que la señora de Perón está "muy contrariada" por las versiones publicadas en Buenos Aires sobre viajeros que irían a entrevistarla con fines políticos. "Ella mantiene relaciones amistosas con muchos argentinos; pero quien llegue a Madrid con intenciones políticas no será recibido.

La aclaración estaría referida a las versiones periodísticas según las cuales mañana viajarán a Madrid el ex ministro de Bienestar Social Aníbal Demarco y su esposa Nélida. Demarco acaba de ser excluido del Acta de Responsabilidad Institucional en que figuraba. Su viaje, según las versiones difundidas, se vinculaba a una eventual intermediación entre la señora de Perón y el presidente Galtieri, a partir de una gestión del escribano Phillipeaux, ex dirigente peronista y cuñado del jefe del Estado.

● **ESTADO DE SITIO**

El ex ministro del Interior, Benito Llambí, se pronunció por el levantamiento del estado de sitio. "Cuantas medidas el gobierno adopte para el pleno ejercicio de la Constitución serán bien recibidas por la ciudadanía", dijo, comentando las declaraciones del ministro Saint Jean de que se están dando las condiciones de seguridad para que el estado de sitio pueda ser suprimido.

● **ELECCIONES"**

MENDOZA, . ' (De nuestro corresponsal).— "1984 debe ser el último turno de este gobierno militar. No pretendemos que dejen el poder ahora mismo; pero sí exhortamos a que arreglen los papeles y entreguen la administración del país a partir de las elecciones que deben ser convocadas para 1984", dijo a radio Nihuil el presidente de la UCR, Carlos Contín. "No queremos forzar o instigar ningún acto de violencia —acotó— sino expresarnos a través de un acto de firmeza democrática".

Respecto del Estatuto de los partidos políticos expresó su confianza en que será sancionado, según lo prometido por las FFAA, al finalizar el primer semestre "y que no contendrá condicionamientos".

"El Estatuto, dijo, debería reglar solamente la forma en que ordenadamente la civilidad se incorporará a uno u otro partido y las especificaciones sobre la manera en que se practicará la democracia interna partidaria".

"Creo —afirmó— que no corresponde incluir en el Estatuto ninguna clásula restrictiva, porque acarreará solo dificultades. Podrá el gobierno sancionarla a través de alguna otra norma legal, en cuyo caso, el radicalismo se pronunciará oportunamente.

DOS ACTOS

La FAA en el Chaco

RESISTENCIA, 23 (De nuestro corresponsal).— Dos actos públicos han sido anunciados para fines del mes en curso por la Federación Agraria Argentina (FAA) y la Comisión Multipartidaria Chaqueña, los que contarán con gran cantidad de oradores que se referirán a diversos temas y reclamos urgentes.

La Multipartidaria de esta provincia anunció que el día 28 se llevará a cabo el acto público en las instalaciones del Club Villa San Martín.

● **CONVOCATORIA**

La Federación Agraria por su parte convocó a los productores al acto que se efectuará en la ciudad de Villa Angela.

CALVANI HABLO DE SALIDA DEMOCRATICA

El ex canciller de Venezuela y secretario general de la Organización Demócrata Cristiana de América (ODCA), doctor **Arístides Calvani**, fue agasajado por dirigentes de la Convocatoria Multipartidaria. Participaron de la cena, servida en la sede de la Fundación Argentina para Estudios Sociales (FAPES), los radicales **Carlos Contín** y **Enrique Vanoli**, el justicialista **Néstor Carrasco**, el desarrollista **Eduardo Norvis**, el intransigente **Oscar Alende** y los demócratas cristianos **Francisco Cerro, Carlos Auyero, Enrique de Vedia, Salvador Busacca** y **Hugo Conza.**

El doctor **Calvani** expresó sus puntos de vista en relación a una salida democrática a la crisis de Centroamérica, exteriorizada principalmente en El Salvador y Guatemala. Los políticos argentinos a su vez hicieron un amplio informe sobre la metodología dispuesta para la acción de la Convocatoria Multipartidaria y los objetivos propuestos en el documento titulado "Antes que sea tarde", que como se sabe tiene por finalidad restablecer el institucionalismo democrático en la República.

● **MULTIPARTIDARIA**

Dirigentes metropolitanos de los cinco partidos que integran la Convocatoria, se reunieron este mediodía para considerar la posibilidad de integrar el nucleamiento en la Capital Federal. Las conversaciones están muy avanzadas y se descuenta una solución en ese sentido.

FRONDIZI

El 26, en Concordia

CONCORDIA, 23 (De nuestro corresponsal).— El Movimiento de Integración y Desarrollo de esta ciudad confirmó para el 26 del corriente la presencia del ex presidente de la Nación, doctor Arturo Frondizi.

Con tal motivo se ultiman los detalles para el acto público que se desarrollará a partir de las 21 en las instalaciones del Club Ferrocarril.

Previamente el doctor Frondizi asistirá a una conferencia de prensa.

Asistirán además altos directivos del movimiento político de actuación nacional

Durante el evento el doctor Frondizi disertará sobre diversos temas de interés actual, por lo que su presencia ha creado expectativas.

FUSION DE DOS PARTIDOS "CRISTIANOS"

La fusión de los partidos Revolucionario Cristiano y Popular Cristiano bajo la denominación de Partido Demócrata Cristiano, fue comunicado formalmente, ante la justicia electoral.

La presentación fue efectuada por los dirigentes Martín Dip y Enrique de Vedia, al juez Federal doctor Eduardo F. Marquerdt.

Concretan, así lo resuelto por el congreso partidario para la unidd, cumplido por los representantes de dichas agrupaciones, el 12 de diciembre del año pasado. A las deliberaciones, asistieron, entre otras personalidades, el secretario de Democracia Cristiana de América, Arístides Calvani, ex canciller de Venezuela y el diputado italiano, Eduardo Speranza.

En su presentación a la justicia electoral, señalan de que en razón de las prohibiciones que restringen las actividades de los partidos políticos, éstos conservan sus estructuras originales hasta tanto sea posible la fusión.

Hacen reserva y oposición por el eventual uso por parte de terceros, de toda variante de nombres que contenga las palabras: social cristiano o demócrata cristiano.

Para su mayor comodidad ahora también publique

SU AVISO CLASIFICADO GRATIS

EN PLENO CENTRO

COMPRE - VENDA - ALQUILE - PERMUTE
OFREZCA O BUSQUE TRABAJO

Enteramente Gratis

EN crónica Vespertina

EXCLUSIVAMENTE PARA PARTICULARES

Concurra con sus documentos de identidad

GARAY 140 de 9 a 19 hs. LAVALLE 742 Loc. 2-3 de 9 a 22 hs.

OTRO APORTE DE crónica PARA EL PUEBLO

EXIGIRAN DEVOLUCION DE BIENES Y DERECHOS A LA SEÑORA DE PERON

Una comisión de reivindicación de María Martínez de Perón convocó para el próximo viernes a un acto para exigir la "inmediata devolución de todos los bienes y derechos sociales y políticos" de la ex presidenta de la Nación, se informó hoy. En la oportunidad, el ex titular de la Corte Suprema de Justicia de la Provincia de Buenos Aires Andrés López Camelo disertará sobre "La ilegitimidad y nulidad de los juicios contra la señora Isabel Perón y las actas institucionales" dictadas por la Junta Militar. El acto se realizará a partir de las 18.30 en el salón ubicado en Rodríguez Peña 361, de esta Capital.

● **EX LEGISLADORES**

Los dirigentes radicales Raúl Alfonsín y Luis León, titulares de las corrientes internas "Renovación y Cambio" y "Movimiento de Afirmación Yrigoyenista", respectivamente, programaron un acto conjunto para el 5 de abril próximo en la Federación Argentina de Box, en Castro Barros 75, en el barrio metropolitano de Almagro. Los ex legisladores radicales solicitaron a la Policía Federal la autorización correspondiente. De concretarse, el acto tendrá singular importancia dentro de las filas del radicalismo, ya que se trataría del primero que realicen en conjunto dos candidatos a la presidencia de la UCR.

● **ACTO EN EL SAVOY**

El "Foro en Defensa de la Democracia, la Soberanía y el Patrimonio Nacional", que integran dirigentes de siete partidos políticos, realizará el 31 de este mes un acto en el Hotel Savoy, ubicado a 200 metros del Palacio del Congreso Nacional. Hablarán, en la oportunidad, Andrés Framini, por el peronismo; Vicente Solano Lima, por el Partido Conservador Popular; Raúl Rabanaque Caballero, por el Partido Intransigente; Néstor Vicente, por la democracia cristiana; Simón Lazara, por el socialismo unificado; Víctor García Costa, por el socialismo popular, y Fernando Nadra, por el Partido Comunista.

LUCHA ANTISUBVERSIVA: SE OPONEN A REVISION

Un comunicado conjunto del Movimiento Línea Popular y la Fuerza Federalista Popular (FUFEPO) observa que la lucha antisubversiva no debe ser objeto de revisión. Al respecto, el documento que lleva las firmas de Guillermo Acuña Anzorena e Ismael Amit añade que los partidos que agitan tal pretensión, "lo hacen apelando, no a sentimientos humanitarios, sino a recursos de fuerte impacto emocional".

La solicitada en sus primeros párrafos manifiesta una adhesión al Proceso de Reorganización Nacional, señalando que el mismo se encuentra en "su etapa definitiva", y posteriormente enfatiza que "los representantes del viejo país" procuran llegar a "cualquier acuerdo o acción política que implique regresar al ayer".

Observa también el documento que la FUFEPO y el Movimiento Línea Popular aceptan el Proceso "con sus aciertos y sus errores" y recuerda que "más allá de estos últimos, salvó a la Argentina de la desintegración y abrió el camino que venimos reclamando desde hace muchos años, desde antes de 1976".

Sobre la revisión de la lucha contra la subversión, la solicitada afirma que "nuestro enfrentamiento tuvo la dureza que imponía la disyuntiva de subsistir o sucumbir", y por tanto "no aceptamos hoy ni admitiremos mañana, enjuiciar la actuación de las Fuerzas Armadas nacionales para la recuperación del orden, la convivencia y la paz".

LA SALUD

Derogar Aranceles

PARANA, 23 (De nuestro corresponsal).— La Federación Entre Ríos del Partido Socialista Popular dirigió una nota a la ministro de Bienestar Social de la provincia. Solicita a la doctora Silvia Vela de Irigoyen, la derogación de los aranceles vigentes en los servicios destinados a la atención de la salud pública.

● **RESPONSABILIDAD**

En la presentación señalan entre otras consideraciones que la preservación de la salud del pueblo argentino, es la primera responsabilidad del Estado.

Agrega que la gratuidad del servicio, consulta con las más elementales tradiciones sanitaristas del país

EL SALVAVIDAS PARA JUBILADOS

Lacoste Dará el Aumento; Entre 15 y 30%

Tal como viniéramos anunciando en nuestras ediciones de la semana pasada, hoy en las últimas horas de la tarde el ministro de Acción Social, vicealmirante Lacoste, dará a conocer los detalles relacionados con el aumento que el gobierno nacional concederá al sector pasivo, de acuerdo con lo prometido por el presidente de la Nación a representantes de jubilados y pensionados que lo entrevistaron días atrás.

Si bien oficialmente no se ha informado nada al respecto, esperándose en tal sentido la comunicación de Lacoste, versiones considerables apuntaban que el aumento a otorgarse a los pasivos tendría vigencia a partir del 1° de abril venidero, y su alcance oscilaría entre el 15 y 30%, de acuerdo con las categorías.

En la víspera, un comunicado de la oficina de prensa de la cartera que encabeza Lacoste informó que el ministro hoy habría de formular "importantes anuncios referidos a jubilados y pensionados del país", observándose que el vicealmirante Carlos Alberto Lacoste tomaría contacto hoy cerca del mediodía con el periodismo para adelantar las novedades

Mientras tanto, ayer según trascendió en la cartera de Acción Social, técnicos y colaboradores inmediatos del ministro efectuaban los últimos reajustes relacionados con el incremento a anunciarse hoy. También el titular del Banco Central de la República Argentina, doctor Egidio Iannella, se hizo presente en el Ministerio de Acción Social, se presume que en relación con la medida oficial que beneficiará a la clase pasiva.

DOCENTES

Reclamo a Licciardo

La situación referida a la estabilidad, las remuneraciones y la jerarquización de los maestros fue expuesta al titular de la cartera ministerial de Educación por la Confederación Argentina de Maestros y Profesores (CAMYP), el Centro de Profesores Diplomados y la Confederación de Maestros.

En la nota dirigida al doctor Cayetano A. Licciardo el sector docente expresa que "reiteran las inquietudes que, oportunamente, expusieran a los antecesores ministeriales", y que "aún, hoy esperan justas soluciones".

En cuanto al tema salarial se refiere, reclama "una clara y justa política salarial" que tienda, dice "a enaltecer la función docente".

Respecto de la estabilidad, el documento denuncia lo que define como "el estado de inseguridad a que se ven sometidos los educadores, como consecuencia, recuerda, de las sucesivas prórrogas que han convertido en permanente, el régimen transitorio de la prescindibilidad".

● LAS JUBILACIONES

Al analizar la situación del sector pasivo docente, expresa la nota dirigida al ministro Licciardo que por la "grave situación que viven los docentes jubilados, se ven constreñidos a soportar un clima de injusticia que —sostiene— clama al cielo". Ello se debe, agrega, a los incumplimientos por parte del Estado de las disposiciones legales en materia de periódica actualización de las prestaciones.

LANZARON VOLANTES EN UNIVERSIDADES

Mientras gran cantidad de aspirantes rendían, temerosos y esperanzados sus exámenes de ingreso universitario, dirigentes estudiantiles volantearon ayer adyacencias de distintas facultades de la Universidad de Buenos Aires.

● FUBA

Integrantes de la Federación Universitaria de Buenos Aires (FUBA) repartieron volantes en las facultades de Ciencias Económicas y de Ingeniería, en los cuales podía leerse: "Por el ingreso y permanecía en la Universidad; no a los aranceles universitarios; sí, a la gratuidad de la enseñanza. No a los exámenes de ingreso y cupos limitativos; sí al ingreso de todos los inscriptos".

ACCIDENTES DE TRABAJO
ENFERMEDADES PROFESIONALES
Estudio especializado atiende exclusivamente.
Paraná 433 7° Of. "3" Cap.
49-1897/1755
de 10 a 19 horas
Atendemos corredores y gestores

Espacio de publicidad

A seis años del Proceso:

PARA UNA CONVERGENCIA AL SERVICIO DEL PAIS

1. El Proceso de Reorganizacion Nacional ha entrado en su etapa definitiva y está recorriendo el último tramo del camino, áspero pero relativamente corto que lleva a la Argentina no ya deseada, sino imperiosamente exigida. Se explica por ello que los representantes del viejo país estén consumiendo sus energías en la última y desesperada batalla por impedir el cambio. Esos sectores jugarán todas sus cartas —sus presiones, sus rumores, sus acciones psicológicas— incluso para desestabilizar al Proceso.

2. En las épocas de crisis es indispensable la unidad nacional para superarlas.
Sin embargo, son las mismas crisis, las que condicionan los medios para lograr esa unidad.
El país vive hoy una crisis de cambio y la unidad nacional requerida para superarla no puede ser una alianza de contrarios, ni una suma algebraica de divergencias.
Todo cambio genera resistencia y el que confronta ahora la Argentina no es la excepción. Para superar la crisis es indispensable, entonces, la unidad de todos los que queremos el cambio, sin que esto signifique negarle derechos, ni mucho menos su condición de argentinos, a quienes lo resisten. Esta no es una crisis planteada por la agresión extranjera, en la que se toma partido por el país o por la traición. De lo que se trata, simplemente, es que unos buscamos el cambio, en tanto que otros ni lo comprenden ni lo quieren. Con éstos, la unidad solamente cabe en la divergencia que asegura la democracia estable que aspiramos implantar en el país como epílogo del Proceso de Reorganización Nacional.

3. La magnitud del cambio que debe cumplirse en la Argentina, no admite programas mínimos, períodos neutros o intenciones retornistas de cualquier naturaleza a un pasado que ya hace décadas debimos haber superado. Cualquier acuerdo o acción política que implique regresar al ayer —más allá de la intención de quienes la formulen— servirá solamente para agravar la crisis y nunca para superarla. La meta final que define al Proceso —y que motiva toda nuestra solidaridad— es un estado capaz de ejercer con vigor el poder de decisión, en tanto los habitantes de la Nación disfruten de todas las libertades, personales, políticas y económicas, establecidas por la Constitución Nacional. Desde nuestra óptica, toda política destinada a coartar esas libertades será siempre antinacional y terminará por convertirse en el estatuto del vasallaje. No queremos que la decadencia nuevamente se pinte de azul y blanco para engañar al pueblo argentino y llevarlo a derrotarse a sí mismo. Ni para confundir a una juventud expectante que tiene derecho a la Argentina que todos le prometimos desde su niñez.

4. Para recuperar esa Argentina victoriosa necesitamos el valor de afirmar que no podemos, ni queremos, volver a un distorsionado aparato industrial, imaginado desde la perspectiva de la posguerra, y cuando además se cernía la amenaza que parecía inminente e inevitable de una nueva contienda bélica de alcances todavía más devastadores de la que acababa de finalizar.
La Argentina tiene que asumir plenamente su modernización industrial y agropecuaria. Tiene que aceptar valiente y decididamente el desafío del vertiginoso proceso científico y tecnológico, que caracteriza a nuestro tiempo, ya en la antesala del tercer milenio.
La Argentina no puede estancarse —que es lo mismo que volver para atrás— aceptando agrupaciones sectoriales que sigan pensando que el diálogo sólo sirve para alcanzar o perder ventajas, y se mantengan ajenas a los problemas fundamentales del ser nacional.
Llegó la hora de afirmar categóricamente, que en la Argentina que amanece no hay más lugar para las victorias de unos a costa de las derrotas de otros, ni para las alegrías de los unos sobre el llanto de los otros. El ascenso nacional, hacia la nueva etapa de su destino histórico debe ser una marcha pareja de todos los sectores sociales, culturales, económicos y espirituales que integran el conjunto, sin detrimento ni postergación para ninguno.
Sólo un país fuerte puede hacer valer sus derechos. Por eso, las políticas que detuvieron el crecimiento de la República, cualesquiera fuesen las razones en que hayan pretendido fundarse, han sido contrarias a la soberanía, como lo son las políticas que las viejas dirigencias asociadas propicien, ahora, frente al cambio que el Proceso de Reorganización Nacional debe impulsar.
El entreguismo se disfraza a veces de nacionalismo, como los lobos de la parábola se disfrazan con piel de cordero. Queremos que la Argentina recupere la línea misional que trazaron Belgrano cuando marchó al Paraguay y San Martín cuando marchó a Chile. En consecuencia, nos oponemos a toda política que se empeñe en encerrar al país en su propia medianía, como si la soberanía pudiera sostenerse con la pasividad y si la acción fuera innecesaria para afirmarla.

5. Nosotros que venimos de arraigadas vertientes nacionales, que al igual que los grandes ríos cambian solo su nombre pero no sus aguas, cuando atraviesan diferentes geografías, nos sentimos integrados a la histórica Patria, sin parcializarla. Sin dividirla. La aceptamos en bloque, porque siempre es nuestra.

Con esa misma inspiración aceptamos al Proceso de Reorganización Nacional, con sus aciertos y sus errores, porque más allá de éstos, salvó a la Argentina de la desintegración y abrió el camino hacia el cambio, que venimos reclamando desde hace muchos años, desde antes de marzo de 1976.

6. Lo decimos así, sin eufemismos, porque hace seis años, en la misma hora en que las Fuerzas Armadas asumían esa responsabilidad histórica, nuestras agrupaciones políticas expresaron —en el mismo lenguaje— su decidido apoyo al Proceso, a través de un documento, suscripto por sus Presidentes y que hoy podríamos repetir, sin cambiar una línea de su contenido. Nuestra solidaridad con el Proceso, lo es también con la lucha para vencer a la subversión y alcanzar la paz, sin la cual ninguna realización nacional es posible.
Por eso, sabiendo que las viejas estructuras políticas y económicas adheridas al no cambio, para impedir los objetivos del Proceso, apelarán —no por sentimientos humanitarios, sino por resentimiento político— a recursos de fuerte impacto emocional, como es el tema de los desaparecidos, sentimos el imperativo categórico de fijar honradamente nuestra posición.
En el pasado inmediato nuestro país fue escenario de una lucha despiadada y sin concesiones, precisamente porque estaba en juego la integridad nacional. La acción terrorista conducía inexorablemente a la disolución nacional —tal como infortunadamente está ocurriendo hoy en algunos países hermanos, que viven una experiencia tan desgarradora como fue la nuestra— con prescindencia de la total ingenuidad con que algunos jóvenes, ideológicamente intoxicados, creyeron que por el camino de la violencia podría llegarse a un mundo mejor.
Felizmente, fueron muy pocos. La enorme mayoría de nuestra juventud —la casi totalidad— se mantuvo invulnerable a la acción psicológica del terrorismo y de la subversión. Aun en las horas de la decepción, cuando sus impulsos juveniles eran frustrados por la vieja dirigencia política, en una dura y reiterada secuela de fracasos y derrotas.
Que nadie se atreva entonces a intentar reivindicación alguna por haber fracasado en la captación de nuestro pueblo para que se derrotara definitivamente y emprendiera su propia disolución nacional. Nuestro enfrentamiento con la subversión tuvo la dureza que imponía la disyuntiva de subsistir o sucumbir. Por eso, no aceptamos hoy, ni admitiremos mañana, enjuiciar la actuación de las Fuerzas Armadas nacionales para la recuperación del orden, la convivencia y la paz.

7. Queremos que el país rompa amarras con el estancamiento y las frustraciones y desencuentros del pasado y comience a vivir su futuro, para construir el país que viene. Nosotros queremos también vivir de aquí para adelante y confiamos en que el Proceso seguirá su marcha con decisión, sin que lo detengan quienes lo hostilizan desde el borde del camino.
Queremos una nueva Argentina que acepte el gran desafío de la hora actual: fundar una vigorosa democracia, afirmada en nuestras tradiciones federales, donde no haya incompatibilidad alguna entre la libertad del individuo, la seguridad social y el continuo progreso económico. La convivencia armónica entre estas tres condiciones básicas definen el modelo del país que queremos. Y suponen, como prerrequisitos fundamentales, el pluralismo político, el sindicalismo vigoroso y equilibrado y la modernización integral y sostenida de nuestra economía en un contexto de paz, libertad y justicia.
Para realizar esta tarea, convocamos a todos los argentinos de buena voluntad. Esta es una columna que se pone en marcha hacia objetivos concretos que sólo dependen de nuestra propia decisión para alcanzarlos. Lo lograremos a través de una amplia convergencia de todos los sectores del quehacer nacional —civiles y militares— pues no es el pasado —del que todos somos responsables— el que ha de continuar dividiéndonos; es el futuro el que ha de unirnos, en la misma medida en que sepamos abdicar de mezquindades o de pasiones sectoriales, en aras de la grandeza nacional.

GUILLERMO ACUÑA ANZORENA
Presidente
Movimiento Línea Popular

ISMAEL AMIT
A cargo Presidencia
Fuerza Federalista Popular

MORON: MUERE POLICIA EN UN ATRACO. LA NOVIA Y PISTOLERO, GRAVES

Un hecho de inusitada violencia tuvo lugar en la localidad de Morón, donde un delincuente pretendió asaltar a una pareja integrada por un policía franco de servicio y su novia. El custodio se resitió iniciando un tiroteo que culminó con su propia muerte y derivó en heridas gravísimas para la mujer y para el asaltante.

● **ESTABA FRANCO**

El informe del episodio lo dio a conocer la Policía Federal, institución que indica la muerte del agente Raúl Osvaldo Schlotthauer, quien franco de servicio y vestido de civil, acompañaba a su novia, Gladys Margarita Coronel, momento en que fue asaltado por un individuo que portaba una pistola calibre 9 mm. frente al número 3712 de la calle Santander, de la localidad antes citada.

Al ser sorprendido, el policía se resistió al atraco y enfrentó al malviviente, originándose un intercambio de disparos, que derivó con el deceso del policía, quedando heridos su novia y el ladrón. Rápidamente se hicieron presentes en el lugar varias ambulancias, mientras el público que había presenciado los hechos los comentaba con estupor.

● **UN PARAGUAYO**

Posteriormente, se identificó el delincuente como Isidoro Juan Torres, paraguayo de 47 años, sin profesión ni domicilio conocido.

El acusado fue internado en el Policlínico Central de San Justo con herida de bala en la boca, otro proyectil en el hemitórax con entrada y salida y un tercer impacto en la pierna. En tanto la mujer fue trasladada al hospital Argerich, presentando heridas de bala en el hemitórax, en el brazo derecho, pie izquierdo y zona lumbar. A pesar de las heridas se halla fuera de peligro.

Señala el comunicado policial que el arma utilizada por el malviviente pertenece a la Policía Federal y fue robada al agente Rubén Castillo, el 3 de febrero último.

DROGAS: ROBO DEMENCIAL

Dos Viciosos Desesperados se Llevan 100 Ampollas de Cocaína y Morfina de una Farmacia

MAR DEL PLATA, 23 (De nuestro corresponsal).— Dos conocidos drogadictos, dominados por la demencial necesidad de proveerse de estupefacientes, robaron psicotrópicos en una conocida farmacia de Necochea. Luego de una espectacular persecución. Fueron apresados comprobándose que uno estaba herido. También están acusados de traficar drogas, y uno de ellos cumplió condena por un hecho de las mismas características, según informó la policía bonaerense.

● **EL HECHO**

Los viciosos fueron identificados como Daniel Alfredo Sturgeon, argentino, soltero, 23 años, mayordomo de la estancia "La soledad", ubicada en el paraje "Energía", de Necochea, y Horacio Oscar Papacena, argentino, casado, 28, mozo, que trabajaba en el restaurante de la estación de servicio del ACA en la mencionada ciudad. El domingo a la noche estacionaron una camioneta marca Ford F 100 frente a la farmacia "Novo", ubicada en la avenida diagonal San Martín 978, descendiendo de la misma Horacio Oscar Papacena, quien tras romper una vidriera consiguió entrar a los laboratorios.

Una vez allí desplazó hasta la puerta del negocio un cargamento de cocaína, morfina y opio, y centenares de ampollas con estupefacientes, llamando a Daniel Alfredo Sturgeon, que se encontraba al volante del vehículo. Tras cargar las drogas robadas en la camioneta, los dos emprendieron rápida fuga dirigiéndose rumbo a la estancia en la cual trabajaba Sturgeon. No advirtieron que el propietario de la farmacia había observado sus movimientos, y que se había comunicado telefónicamente con la policía.

● **ESPECTACULAR**

Un patrullero policial, perteneciente a la dotación de Villa Díaz Vélez, de Necochea, entre cuya dotación se encontraba el subcomisario Justino Astudillo, se cruzó con la camioneta, iniciándose a continuación una espectacular persecución por las calles de la ciudad. Este operativo provocó alarma en la población, ya que al primero se unieron otros patrulleros, escuchándose numersos disparos, probablemente efectuados con intención de amedrentarlos. Finalmente se entregaron cuando fueron prácticamente cercados en el acceso a la ciudad.

Posteriores indagaciones permitieron establecer que Daniel Alfredo Sturgeon había sido procesado por consumo y tráfico de drogas en la Capital Federal, motivo por el cual estuvo detenido varios meses en la cárcel de Villa Devoto. En cuanto a Horacio Oscar Papacena, también con antecedentes por drogadicción, pudo comprobarse que se había herido en la mano derecha al romper la vidriera de la farmacia.

En medios allegados a la policía señalaron que los dos "estaban necesitados de drogas", y que debido a ello actuaron en estado "casi demencial". El caso, desde luego, merece la atención de médicos siquiatras.

UN CONDENADO

LA PLATA, 23 (De nuestro corresponsal).— El juez Federal Héctor Carlos Adamo condenó a Armando Antonio Fantín, 26, soltero, domiciliado en el piso 4º del monoblock situado en la avenida Arana y el camino a Punta Lara, en Villa Elisa, a la pena mínima —a cumplir— de un año y nueve meses de prisión.

El acusado y otro joven, de apellido Zárate, fueron detenidos la noche del 4 de marzo de 1980 en un baldío de la calle 12, entre 44 y 45, cuando se disponían a iniciar una fumata de marihuana. Le secuestraron cigarrillos de la droga, una jeringa hipodérmica y un frasco conteniendo sicotrópicos.

CASO CICCONI: ABOGADO DICE QUE FUE AMENAZADO

MAR DEL PLATA, 23 (De nuestro corresponsal).— El abogado defensor, doctor Antonio Raúl Cuence, patrocinante de Fernando Saturnino Pérez, hasta el momento único imputado por la muerte de la joven Silvia Cicconi, presentó un recurso de revocatoria y apelación, que podría llevar a demostrar la inocencia del acusado, dando así un vuelco total al juicio hasta el presente encarado.

El letrado hizo hincapié, en sus conversaciones con la prensa, en una circunstancia oportunamente denunciada y es la referida a las amenazas recibidas de distinta forma en su estudio, que según apreciaciones obedecerían al silencio que sería "conveniente" guardar respecto de personas de relevante actuación en esta ciudad y que hasta el momento permanecen en el anonimato.

Se estima que Pérez podría llegar a salir en libertad por no considerársele culpable del hecho. El doctor Cuence ha solicitado una nueva indagatoria para su defendido, situación que demostraría su ausencia del lugar del crimen. Se analiza que el vagabundo al declarar manifestó no acordarse de cómo entró o salió de la casa de los Cicconi y cuánto dinero robó, manifestando que era "un montón", cuando en realidad faltaron solo cuatro billetes. También al decir que violó y asesinó a su víctima mostró contradicciones, olvidando la mecánica del hecho.

En torno de esta etapa legal, el propio defensor manifestó: "...corresponde a la revocatoria que he solicitado de la despachada por el juez García Collins el viernes pasado, cuando no se me proveyó la indagatoria inmediata de Fernando Saturnino Pérez, de acuerdo a como lo indica el artículo 128 del Código Procesal".

Todas estas circunstancias han creado un clima de intriga. Por un lado se estima que Pérez puede salir de prisión como inocente, y por el otro se considera que la sospecha del crimen recaería en otra persona hasta hoy desconocida.

VALIOSO ROBO DE JOYAS: 3 DETENIDOS

Tres personas fueron detenidas mientras otras dos se encuentran prófugas por haber participado en el robo a una joyería ubicada en Warnes y Lavalleja.

Intervino en los hechos la comisaría 27ª que de inmediato inició la investigación de lo ocurrido, dado que de la casa de venta de alhajas, propiedad de Enrique Torini, se sustrajo una suma millonaria.

La labor policial determinó que en la calle Libertad 171, en un negocio denominado "La Amistad", se habían vendido las citadas joyas, resultando su dueño Hugo Cuidader, de 27 años, detenido en calidad de encubridor.

Prosiguiendo con la tarea fueron detenidos dos hombres más, de los cuales no se conoce la identidad. Hay otros dos que se procura localizar.

SAN LUIS: SOLO ENIGMAS EN CASO DEL DEGOLLADO

SAN LUIS, 23 (De nuestro corresponsal).— Los más experimentados investigadores de la política provincial se encuentran abocados al esclarecimiento de un brutal asesinato, del que resultó víctima un hombre de unos 45 años de edad, cuyo cadáver semidecapitado apareció en una acequia de una calle de la ciudad de Villa Mercedes.

La víctima, según observadores policiales, habría sido trasladada desde otro sitio, en donde se habría cometido el crimen, ya que en las adyacencias del lugar no se encontraron elementos ni nada que permitiera identificarla.

● **ASALTOS**

CORDOBA, 23 (De nuestro corresponsal).— Dos taxistas fueron asaltados en las últimas horas en esta capital y uno de ellos, identificado como Ramón Chávez, fue despojado de dinero, el reloj pulsera y dos anillos, y luego encerrado en el baúl del coche, al que abandonaron en un barrio suburbano.

El otro taxista elegido como "blanco" de los delincuentes fue Juan Carlos Navarro. Su vehículo fue ocupado por dos individuos que se hicieron conducir hasta un barrio alejado.

Allí lo amenazaron de muerte con un arma de fuego y lo despojaron de 450.000 pesos, un reloj pulsera y el vehículo, dejándolo a pie en un descampado. Horas después la policía dio con el taxi.

● **JUICIO ORAL**

SAN LUIS, 23 (De nuestro corresponsal).— Dio comienzo hoy, en la ciudad de Villa Mercedes, el juicio oral de las presuntas autoras de un horrendo crimen cometido en esa ciudad, en diciembre de 1980, cuando fuera asesinada una joven de tan solo trece años.

El caso conmocionó a la población mercedina, el 8 de diciembre de 1980, cuando la menor, María Cristina Díaz, fuera alevosamente asesinada. La policía de la provincia detuvo en esa oportunidad a Haydeé de Moleker y Matilde González.

VANDALISMO EN UN HOSPITAL

Destrozos en Sala de Guardia. Indignación

SANTA FE, 23 (De nuestro corresponsal).— Toda clase de depredaciones en distintas instalaciones, especialmente las que corresponden a la sala de guardia y servicios de emergencia, así como otras dependencias donde diariamente se observan roturas de sanitarios y robos de artefactos, han sido comprobadas en el Hospital Provincial "Dr. José María Cullen" de esta ciudad, consignaron aquí sus autoridades.

Tras remarcar el informe oficial la actitud incomprensible de quienes ocasionan tales daños en forma intencional, pone de relieve que el gobierno provincial, ratificó el otorgamiento de prioritaria dentro de su política de gobierno, la acción que desarrolla referida a la salud pública, subrayando que en dicha acción el hospital "ocupa un lugar destacado, teniendo en cuenta que sus servicios están dirigidos primordialmente a la comunidad carente de recursos".

Luego de mencionar que no puede desconocerse que los volúmenes de inversión que debe disponerse provienen de la propia comunidad a través de los impuestos que ella debe cumplimentar, consigna que el estado provincial ha puesto énfasis en las prestaciones de tales servicios todo lo cual "debe despertar la verdadera concientización de quienes son sus destinatarios, con acceso sin cargo a prestaciones médicas de alta complejidad".

Finalmente, y a modo de reflexión, insta a la comunidad santafecina que diariamente requiere los servicios de hospitales "para que contribuya a que los mismos no sufran deterioros".

CURSOS de PELUQUERIA
PEDICURIA - MASAJISTA
MANICURA - DEPILACION
COSMETOLOGIA
Escuelas "ALFA" • 47-6780
RIVADAVIA 2206 p. 3º
Suc. en MORON y CAMPANA
Título no oficial

BILLETES FALSOS DE UN MILLON

PARANA, 23 (De nuestro corresponsal).— Fueron detectados billetes falsos de un millón de pesos en esta ciudad, según lo manifestaron fuentes dignas de crédito.

Hasta el momento se desconocen otros detalles del hecho, debido a que la policía mantiene en secreto todo lo concerniente a las investigaciones que realiza. Por lo que pudo saberse, los billetes falsos serían una muy mala imitación de los legítimos, versión ésta procedente de quienes resultaran damnificados en el caso.

Llama la atención la frecuente aparición de billetes falsificados, de todo valor, en distintos puntos del país. En casi todos los casos elaborados deficientemente. Hasta el momento no se ha informado sobre la detención de los delincuentes —en este caso como los anteriores— lo que hace suponer que las investigaciones no han prosperado.

Con relación a la aparición de billetes falsos de un millón trascendió que fueron colocados en negocios de esta ciudad, especialmente en restaurantes y establecimientos dedicados a la venta de comestibles.

La misma fuente sostiene que el total de lo secuestrado asciende a la suma de 25.000 millones viejos, desde luego sin valor.

Muere Nena en Choque

FORMOSA, 23 (De nuestro corresponsal).— Un muerto y nueve heridos es el saldo de un choque ocurrido en el cruce de las rutas 81 y 11, a cinco kilómetros de aquí. Se embistieron un Ford Falcon y un camión Mercedes Benz con acoplado. La niña muerta fue identificada como Rocío Fogueira, de dos años. Los heridos se encuentran en terapia intensiva en el hospital local.

La policía investiga ahora el grado de culpabilidad de cada uno de los choferes. El del camión está detenido.

MOTOS 0km
SIN ANTICIPO
TODO EN CUOTAS
GILERA HONDA KAWA
Desde $ 350.000.-p/mes
LANUS: PAVON 4622-L. 7
1/2 Cdra. Est.

ARGENTINA ASESINADA POR ETA

HOY, DIA DE PRUEBAS PARA LOS COSMONAUTAS

CABO CAÑAVERAL, Estados Unidos, 23 (UPI).— El trasbordador Columbia, "en un despegue espectacular" para una misión de una semana en órbita, apuntó su cola constantemente hacia el Sol, hoy, para determinar en qué forma puede soportar el calor solar en un extremo y el tremendo frío en el otro.

El atareado programa de los astronautas Jack Lousma y Gordon Fullerton se concentró por casi cuatro horas en probar el brazo manipulador robot de la nave en un experimento que podría llevar a la producción de extraños medicamentos en el espacio, en alguna oportunidad.

El Columbia estaba funcionando como el veterano de tres misiones que es, en su segundo día en órbita, dando una vuelta a la Tierra cada hora y media a una velocidad de poco más de 28.000 kilómetros por hora.

Los ingenieros que evaluaron ayer el espectacular lanzamiento del trasbordador a una altura orbital de unos 240 kilómetros, dijeron que el complejo mecanismo y el centro eléctrico de la nave estaban en excelentes condiciones y que no debiera tener dificultades en completar su curso de unos cinco millones y medio al llegar el lunes a Nuevo México.

"Creo que estamos en una situación muy buena", dijo el director del vuelo, Tommy Holloway, en la torre de control de la misión en Houston. "La nave está en buenas condiciones", agregó.

"Ustedes nos dieron un despegue espectacular", dijo Lousma a los controladores. "Les quedamos muy agradecidos y apreciamos lo que han hecho", agregó.

Acompañaba a Policías Acribillados a Mansalva

SESTAO, España, 23 (EFE).— Una de las tres personas que resultaron muertas en el atentado terrorista en la ciudad vasca de Sestao es de nacionalidad argentina.

Según la nota policial, se trata de Cristina Mónica Illarramendi, nacida en Buenos Aires en 1955, soltera y actualmente profesora de inglés en la localidad vizcaína de Santurce.

El atentado fue perpetrado por un grupo armado de tres personas, que a cara descubierta penetraron en un bar de Sestao donde comían varios policías.

Sin mediar palabra dispararon a bocajarro. En el atentado resultaron muertos dos policías y la joven argentina, que era novia de uno de los agentes. También fue herido de gravedad un tercer policía y uno de los terroristas que, sin embargo, logró darse a la fuga.

Según la policía, el atentado fue perpetrado por la organización terrorista vasca "ETA" en su rama militar, dado que en el lugar de los hechos se encontraron casquillos "nueve milímetros Parabéllum", poderosa arma habitualmente utilizada por esta organización.

● LAS EXEQUIAS

MADRID, 23 (DPA).— El jefe de gobierno español, Leopoldo Calvo Sotelo, asistió hoy en Bilbao (Vizcaya) a las honras fúnebres de tres personas asesinadas ayer en Sestao, cerca de Bilbao, por supuestos miembros de la agrupación clandestina vasco-española ETA.

Los asesinados son dos policías y una mujer, ametrallados cuando almorzaban en un restaurante.

● CONDENA A TERRORISTAS

MADRID, 23 (ANSA).— Los principales partidos políticos y centrales sindicales condenaron inmediatamente el atentado que costó hoy la vida a dos inspectores de policía y a una joven en la localidad vizcaína de Sestao.

Entre las fuerzas sindicalistas que expresaron su condena por dicho atentado, en el que otros dos inspectores de la policía resultaron heridos, figura el "Sindicato Profesional de Policía" que, a la vez, se queja de las condiciones en la que trabajan sus miembros.

"La precaria y gravísima situación de las condiciones de trabajo con las que actualmente se encuentra el cuerpo superior de policía en su lucha contra el terrorismo, son reiteradamente denunciadas por nuestro sindicato profesional", dice una nota

En la misma se pone de relieve también que los asesinatos de que son víctimas los policías "tienen como finalidad desestabilizar sicológicamente y atentar contra un cuerpo que tiene a su cargo una de las principales y peligrosas misiones de un estado democrático y de derecho, como es la lucha antiterrorista".

Nicaragüense, Espía de Fidel

TEGUCIGALPA, 23 (UPI).— Un nicaragüense arrestado en Honduras confesó en un programa gubernamental radial que era un espía entrenado por cubanos y acusó al embajador de su país de ser cabeza de una red de espionaje de unos 40 hombres.

El nicaragüense Noel Ernesto de Jesús Vázquez Gutiérrez, de 47 años, dijo ayer en una entrevista que el Departamento de Estado de Nicaragua lo había enviado a Honduras para espiar a grupos paramilitares que efectúan operaciones en la zona fronteriza

Vázquez, que fue arrestado el jueves en Tegucigalpa, y ofreció en una conferencia de prensa detalles de las operaciones de mercenarios antinicaragüenses en Honduras, cambió su versión y confesó que había sido entrenado en Cuba, donde aprendió el manejo de tropas de asalto, espionaje y contraespionaje.

Según Vázquez Gutiérrez, hay unos 40 espías nicaragüenses operando en suelo hondureño y agregó que el embajador de su país, Guillermo Suárez Rivas, era el coordinador

No se aclaró, sin embargo, por qué cambió su versión original, ya que al ser detenido afirmó ser un médico que vivió en San Francisco, Estados Unidos y que había ido a trabajar con los indios miskitos que vivían en Honduras

Postergarían Viaje del Papa

VARSOVIA, 23 (UPI). — El arzobispo de Polonia, Jozef Glemp, dijo que el Papa Juan Pablo II tendría que postergar su viaje.

Un vocero de Glemp dijo ayer que el primado católico indicó en su sermón dominical en Torun que el Papa no podría llegar en agosto a Czestochowa para participar en el 600 aniversario de la Virgen Negra, la reliquia más sagrada de Polonia. Rehusó dar detalles sobre el asunto.

Otras fuentes de la Iglesia dijeron que durante el fin de semana algunos sacerdotes habían visitado a unos 3.600 activistas de la coalición sindical "Solidaridad" que están detenidos, pero que no pudieron hablar con los arrestados.

INFIERNO EN EL SALVADOR

Quieren Frenar Comicios

SAN SALVADOR, 23 (UPI).— **El ejército salvadoreño efectuó hoy una ofensiva contra los guerrilleros y los rebeldes dinamitaron 18 autobuses en la capital, en un esfuerzo por crear el caos antes de las elecciones del domingo.**

El comandante de la guarnición militar de la capital departamental de Chalatenango, coronel Dionisio Hernández, dijo ayer que el ejército estaba listo para poner fin a su oeración contra los guerrilleros atrincherados cerca de la frontera.

Agregó que la ofensiva, encabezada por comandos entrenados por los "boinas verdes" norteamericanos, comenzó el domingo y estaba planeada para durar 48 horas contra las posiciones de los rebeldes. No dio informes sobre bajas.

El ejército empleó a unos 2.000 soldados en la operación organizada para atrapar un importante campamento rebelde en Las Hueltas, un poco al norte de Chalatenango.

Fuego de artillería y de aviones de guerra bombardearon posiciones alrededor de los pueblitos de Las Vueltas, Arcatao y Las Flores, a unos 65 kilómetros al noreste de San Salvador.

Sin embargo, un cabo que volvía de esta misión dijo sonriendo que "he estado en la guerra y la guerra no estaba allí", indicando que los guerrilleros habían desaparecido.

La organización Fuerzas Populares de Liberación, el más radical de los grupos guerrilleros salvadoreños, continuó su práctica usual de retirarse antes de la llegada del ejército, dijeron los comandantes del área.

PERU: TERROR SIN PIEDAD

LIMA, 23 (DPA).— Una docena de guerrilleros asaltó una hacienda en la localidad de Andahuaylas, al este de la región peruana de Ayacucho, matando a su propietario Alfredo Echegaray, de 50 años, informó una fuente de prensa en Lima.

Al parecer, el dueño intentó oponer resistencia a los asaltantes, recibiendo un disparo de escopeta en la cabeza, en presencia de sus familiares y algunos de sus trabajadores.

El vespertino "La República" dijo que el asalto a la hacienda "La Provincia" se produjo en la víspera. Los extremistas se apoderaron de gran cantidad de víveres y algunas armas.

Se cree que los guerrilleros son parte de los 150 que hace cerca de 15 días asaltaron la cárcel de Ayacucho, liberando a 304 reclusos y que arrojó un saldo de más de 10 muertos, entre ellos dos policías.

La policía peruana ha revelado que los extremistas pertenecen al movimiento subversivo "Sendero luminoso", de orientación maoísta y que propugna la "lucha popular armada".

FRANCIA Y LA SUBVERSION

WASHINGTON, 23 (AFP).— El presidente francés Francois Mitterrand aceptó frenar el ritmo de entrega de material militar francés a Nicaragua, durante su reciente encuentro con el presidente norteamericano Ronald Reagan, afirmó esta semana el semanario "Newsweek".

Esta "concesión muy significativa" del presidente francés al gobierno norteamericano será presentada como el resultado de "problemas técnicos", agregó "Newsweek".

En diciembre pasado, Francia aceptó vender por un valor de 17 millones de dólares material "defensivo" al régimen sandinista

Esta decisión fue muy mal recibida por el gobierno norteamericano, que acusó a Nicaragua de ayudar materialmente a la guerrilla salvadoreña.

El semanario agregó que en compensación, Reagan aseguró a Mitterrand que Estados Unidos "tomaría en consideración" el plan de mediación del presidente mexicano José López Portillo, para la paz

En los medios oficiales de París se negaron, por ahora, a todo comentario.

POLICIA SUECA TORTURA Y VIOLA A MUJERES DE REFUGIADOS CHILENOS DEVUELTOS

SANTIAGO, Chile, 23 (UPI).— El encargado de negocios de la embajada de Suecia, Lars Schonander, justificó hoy la expulsión de ese país de un grupo de 24 chilenos indicando que una investigación de dos años demostró que no tenían razones para solicitar asilo político.

El diplomático añadió que el gobierno sueco "tiene las pruebas para demostrar que los chilenos estaban solicitando asilo político", lo que el grupo repatriado negó a su llegada el viernes aquí, señalando que "lo único que queríamos obtener eran permisos de trabajo" en Suecia.

Los 24 chilenos que retornaron al país en calidad de deportados denunciaron maltratos físicos por parte de las autoridades y la policía suecas y dijeron haber sido esposados y drogados en un avión especial en el que abandonaron Estocolmo, custodiados por una docena de agentes suecos.

Una de las mujeres que integraba el grupo dijo que algunos de ellos fueron "torturados" y que una joven fue violada por sus guardianes mientras permanecían detenidos en la capital sueca hasta que se los embarcó de regreso a Chile.

Los cargos fueron negados hoy por Schonander, quien afirmó que la policía de su país había aclarado la situación en una conferencia de prensa ofrecida en Estocolmo.

El diplomático explicó la deportación del grupo de chilenos diciendo que "llegaron pidiendo asilo político y después de dos años la investigación demostró que no hubo razón política para permitirles quedarse".

Schonander dijo que hasta el momento no se ha producido contacto con las autoridades chilenas y aseguró que la embajada no ha recibido noticias de una presunta querella que parte de los chilenos repatriados entablaría contra el gobierno sueco.

Fuentes diplomáticas chilenas dijeron el fin de semana que "no se trata de un problema diplomático ni mucho menos" y que la Cancillería solo tomaría a su cargo el caso si el Ministerio del Interior lo solicitara tras recibir denuncias concretas de los repatriados.

Furia Judía Contra Palestinos

TEL AVIV, 23 (UPI).— Soldados israelíes mataron a un joven palestino e hirieron a otros tres en la margen occidental del Jordán, llevando el saldo de una semana de demostraciones contra la ocupación israelí a dos muertos y diez heridos.

"No a la administración civil, sí a la OLP", gritaban miles de palestinos contra los soldados y policías que trataban de reprimirlos, dijo un vocero palestino.

Las tropas israelíes dispararon gases lacrimógenos en Hebrón para dispersar a los manifestantes.

Las tropas y la policía fueron el blanco de pedreas en Ramallah, Hebrón, Naplus, Janin y El Bireh, la ciudad cuyos alcalde y concejo elegidos en comicios fueron sustituidos por un concejo judío, provocando las protestas.

Los disturbios se extendieron al Jerusalén oriental, con jóvenes que tiraban piedras contra la policía cerca de dos entradas a la vieja ciudad amurallada y un paro, el segundo en cinco días, cerrando negocios.

● ABRIR LOS NEGOCIOS

La policía obligó a los comerciantes palestinos a volver a sus negocios, los escoltó a los mismos, y los forzó a abrirlos.

En el peor enfrentamiento de ayer, los soldados dispararon y mataron a un joven palestino en el campo de refugiados de Deir Ameir, a 10 kilómetros al noroeste de Ramallah.

Otros tres palestinos fueron heridos, dijo el ejército.

Los militares indicaron que los soldados primero dispararon al aire frente a quienes los apedreaban, y luego dispararon a las piernas.

HIMALAYA'S VIVIENDAS

ESTA CASA AMERICANA

Paredes de revoque, cieloraso en machimbre, techo de loseta.

MINIMO ANTICIPO FACILITADO Y CUOTAS FIJAS SIN INDEXACION

COMPRELA HOY, DISFRUTELA EN 10 DIAS

Suc. CENTRO: Libertad 369 1er. Piso

MORON: Cabildo 9 y Sarmiento 1er. Piso Fte.Est. Lado Norte

POMPEYA: Av. Sáenz 737 Local 11 (Fte.Est.Sáenz) Capital

SAN MIGUEL: Av.León Gallardo 1361 Gal.Celletti 1er.Piso of 6

FUSOR

Un Ciclón Obligó el Adelanto de Palma

Sergio Palma combatira a diez asaltos con el gallo salteño **Américo Mario Suárez** el viernes **2 de abril** en la ciudad de Formosa. En principio, dicho combate iba a llevarse a cabo el 7 del mismo mes pero la fecha debió modificarse a causa de la presentación en el mismo estadio de fútbol (el que inauguraron el año pasado) del fenómeno deportivo del momento: **San Lorenzo,** equipo que será rival de un combinado local. Por lo tanto, y como el orden de los factores no altera el producto **(Palma además es hincha de los "Gauchos de Boedo")**, el asunto se solucionó rápido.

El campeón mundial de los pluma junior, versión Asociación, continúa entrenándose a diario en el gimnasio del Luna Park con vistas a este compromiso y a la sexta defensa de su corona, frente al dominicano Leo Cruz.

● GOMEZ, LESIONADO

El campeón argentino y sudamericano de los mediano juniors, **Walter Gómez,** sufrió una herida cortante sobre la ceja izquierda a raíz del cabezazo que le aplicara **Héctor Cáceres** en la pelea que libraron el sábado último en General Pico. El chaqueño fue descalificado y Walter, ahora, deberá permanecer inactivo una temporadita.

Por lo pronto, quedó cancelada su pelea del 10 de abril en el Luna frente al mendocino **Patricio Díaz** por resultar imposible que se componga en tan corto lapso.

En lugar de esa pelea, será adelantado el choque entre **Abel Bailone** y **José María Flores Burlón,** originalmente previsto para el sábado 17.

Y el vacío que dejarán estos dos, probablemente sea cubierto por la reaparición de **Gustavo Ballas** en Buenos Aires, que comentamos en esta misma página.

● GALINDEZ II

El hermano del ex campeón mundial, que no pudo pelear el viernes pasado por ausencia del rival programado, hará su segunda presentación profesional el viernes 2 de abril en el club "Flecha de oro" de Villa Insuperable.

UN NOCAUT MISTERIOSO

● Sulaiman Asegura que se Investigará la Derrota de Avelar

MEXICO DF, 23 (Saporiti).— El espectacular triunfo de **Prudencio Cardona** sobre **Antonio Avelar**, arrebatándole el título mundial mosca del Consejo el sábado último, trajó más cola de lo que se esperaba. **Aparentemente, los mexicanos tienen dudas sobre el comportamiento de su compatriota...**

En relación con eso, el presidente del Consejo Mundial, José Sulaiman, afirmó que encarará una **investigación** para determinar las verdaderas razones del inesperado traspié de Avelar, noqueado en forma fulminante por el colombiano Cardona. Sulaiman dice que **"la pelea no fue normal"** y que **"si hay algo oscuro detrás de esta drástica y tan sorprendente definición, lo sacaremos a la luz; que toda la afición azteca se quede completamente tranquila".**

El nocaut, que llegó al segundo minuto de pelea, fue verdaderamente dramática: Avelar cayó a la lona como una **"bolsa de papas"** y permaneció inconsciente durante tres minutos.

"No pararé un instante hasta dar con la real causa de este desenlace desastroso, dijo Sulaiman, **quien agregó que Avelar estuvo desconocido. "Poco antes de comenzar el combate, se lo veía como distraído, casi no escuchaba lo que le decíamos. Algo extraño había en él,** dijo la máxima autoridad del CMB.

Mientras tanto, pudo saberse que Avelar. quien fue hospitalizado luego del combate para su observación en la clínica "Lomas" de Tampico, ciudad que fue escenario de la contienda, fue **dado de alta** por los facultativos.

● REPERCUSION DIFERENTE...

En Colombia, el resultado de la pelea se vivió de una manera totalmente distinta. El triunfo de Prudencio ha desatado un increíble interés por el boxeo. Es el cuarto campeón mundial que da el país. Un país que, repentinamente, ha comenzado a observar con mayor seriedad a los púgiles más jóvenes, caso Mario Miranda, (aquel que noqueó a Malvares en el primer round) y Manuel Maturana.

Las derrotas que sufrieron los campeones **Antonio Cervantes "Kid Pambelé", Rodrigo Valdez y Ricardo Cardona,** en sus correspondientes categorías, desanimaron en parte a los demás boxeadores colombianos que vieron frustradas sus aspiraciones de conquistar en alguna oportunidad otra corona.

Pero el entusiasmo resurgió y **Prudencio Cardone,** hermano del ex campeón Ricardo, comenzó a prepararse disciplinadamente en los gimnasios de Barranquilla y Cartagena para escalar posiciones y llegar a disputar el título de los moscas.

En tres oportunidades se aplazó la pelea y siempre se justificó esa decisión, aparentemente, por enfermedad del campeón, pero los hechos demostraron que el colombiano era superior en el cuadrilátero.

La contundente victoria de Cardona en el primer asalto de la pelea revivió las esperanzas de otros boxeadores que esperan impacientemente el momento para lanzarse a la conquista de un título.

EN RENO SE VERAN LAS CARAS HAGLER Y HEARNS: TODO DICHO

NUEVA YORK, 23 (UPI).— Una nueva **"pelea del siglo"** ha sido oficialmente anunciada. **Marvin Hagler y Thomas Hearns** combatirán el **24 de mayo** en la ciudad de **Reno,** estado de Nevada, por la corona mundial unificada del peso mediano que ostenta el primero de los nombrados.

La noticia fue rubricada en conferencia de prensa por el conocido promotor norteamericano **Bob Arum,** que será el organizador de la sensacional confrontación. Arum hizo saber también que entre ambos boxeadores cobrarán una suma cercana a los **¡ocho millones de dólares!,** de los cuales, cinco serían para el campeón y tres para el desafiante, un hombre que ha subido dos categorías para intentar la hazaña.

Hearns, como se sabe, resignó el título welter de la AMB el último 16 de setiembre al ser derrotado en forma categórica por Ray "Sugar" Leonard. En ese momento, decidió encuadrarse en una categoría superior (mediano junior) pero la posibilidad de chocar con Leonard le obligó a extender más aún su "estiramiento" hasta encuadrarse en la división de los medianos.

De acuerdo con la contextura física y talla de Hearns, no creemos que le resulte un sacrificio inhumano. Eso sí, perderá potencia...

ESTE VIERNES ES DEL DANDY

Gustavo Ballas no reaparecerá el sábado como se informó hace unos días. Lo hará el **viernes,** de acuerdo con la decisión de los organizadores de su combate en **Villa Carlos Paz,** ciudad donde combatirá con el entrerriano **Héctor Barreto,** décimo en el ranking nacional de la categoría gallo.

Esta vuelta al ring del ex campeón mundial de los gallo juniors, es doblemente importante. Por un lado, porque será ubicado a la brevedad en el primer lugar de la clasificación por la AMB, tras el desalojo de Prudencio Cardona (flamante campeón de otra categoría y en otra entidad). Y por el otro a raíz de la posibilidad cierta que existe en cuanto a su retorno al **Luna Park.**

Esto último no puede confirmarse todavía, pero si Ballas desarrolla el viernes en Córdoba una buena actuación y su peso no es desmesuradamente alto, se gestionará que ocupe la cartelera del **17 de abril** teniendo como rival a su viejo conocido **Rodolfo Rodríguez,** el actual campeón sudamericano de los minimoscas, que alguna vez se midió con el pupilo de Bermúdez.

● ATENCION MEDICA

Los boxeadores profesionales recibirán **atención médica** en adelante en el Hospital **Ramos Mejía** (nueva unidad operativa) y desde la semana próxima, también en el **Argerich.**

SUGAR SE ACORDO DE PIPINO

MEXICO, DF, 23 (EFE).— El boxeador norteamericano **Ray Leonard,** quien se encuentra en esta ciudad acompañado por su esposa y dos amigos, manifestó que en setiembre próximo se enfrentará al mexicano **Pipino Cuevas,** en combate titular.

Para ello será necesario que Cuevas gane una pelea eliminatoria próxima contra el coreano **Jae Hwang Chung** que se ha venido aplazando en varias ocasiones por distintas causas.

Leonard, que dará una conferencia de prensa en las oficinas del Consejo Mundial de Boxeo, manifestó que es un honor para él pertenecer a la raza negra y mayor honor para él por haber sido recibido con afecto por destacadas personalidades, entre ellas el presidente de su país.

Por la noche, el campeón mundial, único de peso welter asistirá a una velada de boxeo que se celebrará en la "arena coliseo" de esta capital, donde se enfrentarán boxeadores aficionados de México y Puerto Rico.

Leonard, previamente, combatirá con **Roger Stafford,** quien venció recientemente a Cuevas. La pelea se realizará en Búffalo, el 14 de mayo.

Leonard también dijo que es su deseo retirarse de la actividad, luego de obtener el cetro de los medianos, que ahora posee **Marvin Hagler.**

Esgrima ya Tiene Formado el Equipo

Quedó conformado el Seleccionado Nacional de esgrima que intervendrá en el Campeonato Mundial para menores de 20 años, a desarrollarse en Obras Sanitarias entre el 8 y el 12 de abril.

Florete Femenino: Alicia Sinigaglia (Obras), Sandra Giancola (Obras), Silvana Giancola (Obras) y Belén de Arzuaga (La Salle).

Florete Masculino: Félix Gioioso (La Salle), Lucio Luchetti (GEBA), Mario Cepeda (Club Militar) y Guillermo Prykolo (Obras).

Espada: Mario Cepeda, Daniel Nicolaides (Jockey Club Córdoba), Jorge Belocq (Gimnasia y Esgrima de Rosario) y Roberto Di Tella (Colegio San Andrés).

Sable: Lucio Luchetti, Daniel Mulero (GEBA), Marcelo Sánchez Hermelo (Universitario de Rosario) y Alberto Luro (Gimnasia y Esgrima de Rosario).

MI CONCIENCIA ESTA TRANQUILA

CARACAS, Venezuela, 23 (EFE, UPI).— **"No sé qué decir y francamente estoy preocupado por lo que ha ocurrido. En un principio pensé en apelar la sanción, pero luego entendí que debía respetar la decisión de las autoridades de la prueba. Lo único que puedo decir es que mi conciencia está tranquila",** así se expresó el ciclista argentino **Eduardo Trillini,** luego de haber sido descalificado como ganador de la **Vuelta Internacional de Aragua,** al dar positivo su control antidoping.

La delegación argentina que se trasladó a Barquisimeto, aceptó la postura de los organizadores, no obstante manifestar su profunda extrañeza por los resultados de los análisis, ya que aseguraron que en ningún momento los componentes de la misma han ingerido drogas o medicamentos no autorizados por las autoridades internacionales.

Por su parte, el **Director del Comité Organizador, Armando Ustariz,** manifestó que **"En la celebración del congresillo técnico, se reiteró sobre las sustancias que no están permitidas para el consumo de los atletas y no debe extrañarles a los directivos de la selección argentina que se presentó a la vuelta de Aragua, la medida de despojo que hemos aplicado".** Al mismo tiempo, trascendió que las autoridades de la **Federación Venezolana de Ciclismo,** están estudiando una severa sanción para los dos pedalistas de esa nacionalidad, cuyos controles antidoping también dieron resultado positivo.

NADANDO ES UN FENOMENO

Los últimos torneos nacionales de natación, desarrollados en la pileta olímpica del Parque Sarmiento, pusieron de relieve todas las cualidades que tiene un juvenil rosarino.

Fabián Ferrari, a los 17 años y representando al club Provincial de su ciudad natal, quebró el último día de la semana el record de los 100 metros libres, durante las competencias por el **Torneo Selectivo** con vistas al Sudamericano que se realizará en Bolivia y a la próxima edición de la Copa Latina.

"Mis comienzos en la natación se debieron pura y exclusivamente a una indicación médica ya que tenía problemas de salud y debía realizar ejercicios complementarios con juegos de agua. Por ello, a los cinco años y junto con otros chicos, aprendí el abc de la natación. Mis primeras armas las hice en el club CASIEC. Luego continué en el Atlético Sportman, que me brindaba más posibilidades. Más tarde pasé a Gimnasia y Esgrima, donde quedé bajo la conducción de Pedro Giordano, quien finalmente me llevó a la institución que represento actualmente", así inició su conversación con nosotros.

Desde el momento que dio sus primeras brazadas, la natación pasó a ser para Fabián una de las actividades más importantes de su vida.

"A los doce años hice mi primera presentación en un campeonato de la República, que se efectuó en Mendoza y en el que clasifiqué segundo en los 100 metros mariposa y tercero en los 100, 200 y 400 metros libres".

Muy obediente de las indicaciones de su preparador, se entrena diariamente, siendo considerado el líder de un grupo de juveniles e infantiles que lo siguen con entusiasmo.

"También tuve suerte cuando participé en el Sudamericano de Medellín, ya que consideré mi actuación más que aceptable, aunque lo más importante hasta ahora de mi carrera, fueron los triunfos conseguidos en la pileta del Parque Sarmiento, en el Campeonato de la República y ahora, en el selectivo.

Fabian Ferrari se acostumbro a batir records y ya es la nueva figura de la natacion argentina. En el selectivo del fin de semana pasado, se alzo con el triunfo en varias pruebas.

LE INVENTAN PROBLEMAS AL LOLE

● La Prensa de Brasil Asegura que se Enfrentará con Keijo

RIO DE JANEIRO, 23 (DPA).— Aún resuenan en esta ciudad los ecos de la gran victoria obtenida por Nelson Piquet en el "Gran Premio del Brasil" el domingo último en el autódromo de Jacarepaguá, pero paralelamente, los diarios brasileños señalan la destacada labor del finlandés Keijo Rosberg, ex integrante de la escudería Fittipaldi y ahora piloto de Williams, escudería en la que tiene de compañero al argentino Carlos Reutemann.

Rosberg, que arribó segundo en el "Gran Premio" dijo que "el hecho de haber superado al Renault Turbo de Prost, ya es un gran estímulo. Siento que tengo condiciones de llegar al título mundial este año". Según el diario "O Globo", **"el talento de Rosberg estaba ocultado en la escudería Fittipaldi y Carlos Reutemann puede volver a tener abiertos problemas".**

Igual opinión expresó el rotativo "Jornal do Brasil", al señalar que **"Rosberg probó que solo le hacía falta un auto en buenas condiciones para luchar por los primeros lugares. Desde ya el piloto finlandés puede ser apuntado como uno de los grandes adversarios que tendrá Piquet en la temporada y seguramente también deberá crear nuevos problemas a su compañero de equipo, el argentino Carlos Reutemann, primer piloto de Williams".**

Los medios de información, recordaron también la polémica surgida en Jacarepaguá el año anterior, cuando Reutemann hizo caso omiso a los carteles que le señalaban desde su box, la orden de Williams para que dejara pasar al australiano Alan Jones, provocando las iras de éste, lo que luego desembocaría en el retiro del automovilismo del ex campeón del mundo.

También los medios de difusión brasileños destacaron la labor cumplida por el italiano Michele Alboreto, quien con un modesto Tyrrell llegó en sexto lugar y fue saludado como "la grata revelación de la prueba".

● PIQUET, RECUPERADO

El doctor Neri Ferreira emitió un comunicado informando que Nelson Piquet ya está totalmente recuperado del desmayo que sufrió en el autódromo de Jacarepaguá luego de ganar la competencia de Fórmula 1. Ferreira, que atendió al piloto desde el primer momento, explicó que el campeón del mundo tuvo un colapso circulatorio, ocasionado por el excesivo calor, que en el interior de las máquinas llegó a 60°.

¿Los Pilotos Pasaron a un Segundo Plano?

RIO DE JANEIRO, 23 (DPA).— El ex campeón mundial de Fórmula 1, Emerson Fittipaldi, dijo que la gran evolución de los bólidos entre 1970 y 1980 hizo que, ahora, los autos sean más importantes que los pilotos.

Fittipaldi, afirmó que en su época, **"la importancia del piloto era fundamental".**

Sin embargo, sostuvo que algunos pilotos de hoy, como Piquet y Reutemann, **"serían pilotos de primera línea en mi época".**

LA TRAMPA EN EL CIRCO

RIO DE JANEIRO, 23 (EFE y NA). — La victoria del brasileño Nelson Piquet en el "Gran Premio del Brasil" el domingo último, reavivó nuevamente la polémica que el Brabham había levantado cuando el mismo Piquet ganó en Buenos Aires con las recordadas "polleritas" móviles, que se bajaban cuando el auto andaba y se subían cuando estaba detenido.

Por aquel entonces, con esa "trampa legal", el Brabham tenía ventaja sobre todas las marcas, ya que aprovechaba a pleno el efecto suelo, cuando la FISA había prohibido los faldones laterales. Ahora el problema vuelve a surgir y Bernie Ecclestone tuvo miras más amplias esta vez, ya que el subterfugio legal, lo utilizan todas las escuderías británicas nucleadas en la FOCA.

El sistema es simple. Como los ingleses saben que cuando lleguen los circuitos veloces los motores Turbo de Renault y Ferrari tendrán ventaja de potencia sobre los Cosworth atmosféricos, la única solución es quitarle kilos a los autos. El peso reglamentario mínimo de la Fórmula 1 es de 595 y cuando los autos son pesados, dan ese kilaje.

Pero una vez en carrera, pierden nada menos que 30. ¿Cuál es el secreto? Un tanque de plástico que es cargado con 30 litros de líquido refrigerante, el cual cumplida la primera vuelta, se "evapora" o el conductor abre una canilla para vaciarlo y así el motor Cosworth impulsa autos más livianos.

De esa forma, el Brabham y los demás (incluidos los Williams de Reutemann y Rosberg), están en el filo de la navaja, utilizando otra trampa legal, ya que los reglamentos nada dicen de llevar o no un tanque con líquido refrigerante.

La protesta de Renault y Ferrari, llegó apenas concluida la carrera de Brasil y a pesar de ser desestimada, ello ocurrió después de casi cuatro horas de agrias discusiones en Jaracepaguá.

Los litigantes fueron los miembros de la Comisión Técnica de la FISA; de la Federación Brasileña de Automovilismo; Ecclestone y los directivos de Ferrari y Renault, John Sage y Marcos Piccinini.

Sage, incluso, tiró sobre la mesa de discusión una veintena de fotografías que no dejan lugar a dudas, ya que desnudan a Brabham y sus tanques fraudulentos, pero no hubo nada que hacer. El triunfo quedó para el brasileño.

Hockey: Disputan la Copa de Campeones

Hoy dará comienzo en el gimnasio cubierto General José de San Martín, de San Lorenzo de Almagro, la Copa de Campeones de Hockey Sobre Patines para equipos de primera división.

Intervendrán en la misma los siguientes clubes: **Deportivo Morón; Unión Estudiantil de San Juan, Campeón Argentino 1981; Olimpia Patín Trinidad Club, campeón sanjuanino; San Martín, Campeón de Mendoza; Kimberley Atlético, ganador de la zona Mar del Plata y el club organizador, San Lorenzo, campeón metropolitano.**

El programa de partidos será el siguiente: **Primera fecha:** Olimpia-Unión y San Lorenzo San Martín. **Segunda:** Unión Estudiantil-San Martín y San Lorenzo-Kimberley. **Tercera:** Unión Estudiantil-Kimberley y Olimpia-San Martín. **Cuarta:** Olimpia-Kimberley y San Lorenzo-Unión Estudiantil y **Quinta:** San Martín-Kimberley y San Lorenzo-Olimpia.

Los partidos comenzarán a la 21, excepto la última fecha que se realizará a partir de las 20.

Vilas se Colocó Sexto

LONDRES, Inglaterra, 23 (EFE).— Un ascenso al sexto puesto en la clasificación del Grand Prix Internacional logró el tenista argentino **Guillermo Vilas,** luego de superar en el pasado fin de semana al líder de las posiciones, el estadounidense **Jimmy Connors.**

El segundo lugar lo ocupa otro norteamericano, **John McEnroe.**

Las posiciones en los diez primeros lugares, quedaron ahora compuestas de la siguiente manera: 1° **Jimmy Connors,** EE.UU., 785 puntos; 2° **John McEnroe,** EE.UU., 525; 3° **Johan Kriek,** Sudáfrica, 460; 4° **Vitas Gerulaitis,** EE.UU., 420; 5° **John Sadri,** EE.UU., 360; 6° **Guillermo Vilas,** Argentina, 325; 7° **Yannick Noah,** Francia, 262; 8° **Chip Hopper,** EE.UU., 255; 9° **Andrés Gómez,** Ecuador, 247 y 10° **Raúl Ramírez,** México, 227 puntos.

● VUELVE BORG

COPENHAGUE, Dinamarca, 23 (AP).— El sueco **Bjorn Borg,** reaparecerá hoy luego de cinco meses de inactividad, enfrentándose en un encuentro amistoso con el estadounidense **Vitas Gerulaitis.**

● OLIO CUORE CUP

MILAN Italia, 23 (ANSA).— La primera jornada del Olio Cuore Tennis Cup, registró estos resultados.

Heinz Gunthardt, Suiza, eliminó a **Tim Gullikson,** EE.UU., 6 - 2, 6 - 7 y 7 - 6; **Chip Hooper,** EE.UU., a **Bruce Manson,** EE.UU., 6 - 4 y 6 - 4; **Roo Franwey,** Australia a **Mel Purcel,** EE.UU., 6 - 3, 3 - 6 y 7 - 6; **Corrado Barazzutti,** Italia, a **John Sadri,** EE.UU., 6 - 3 y 6 - 2.

López Asume en Básquet

Con relación al comienzo de la temporada oficial en el básquetbol metropolitano no hay nada determinado, aunque lo más probable es que el torneo Apertura de primera división "A" se ponga en marcha entre el 22 ó 25 de abril. En los próximos días las flamantes autoridades encabezadas por Agustín López —asumirán esta noche a las 19— decidirán la fecha de iniciación del certamen, que se jugaría como el año pasado, es decir en dos zonas.

El sorteo se realizaría diez días antes y el cierre del libro de pases se concretaría 48 horas antes de empezar.

En lo referente a los torneos de ascenso también comenzarían en esa fecha. En el de primera división "B" debería hacerse un torneo cuadrangular para reemplazar a Racing, cuyos dirigentes comunicaron definitivamente que no presentarán equipo, debido a la acuciante situación económica que le impide solventar los gastos que demanda este deporte.

En el mismo, cuyas fechas de realización se determinará esta semana tomarán parte: Náutico Buchardo y GEBA, quienes ocuparon las dos últimas posiciones en la "B" en 1981 y Atlanta y Gimnasia y Esgrima de Villa del Parque, quienes resultaron tercero y cuarto en el campeonato de primera "C". Solo uno militará esta temporada en la "B".

También en esa fecha lanzaran sus torneos la divisional "C" y la primera "D" o categoría promocional.

Quedó confirmado que Bet Am presentará equipo en la primera "B" y Talleres y Estudiantes de La Plata en la "C", tres prestigiosas instituciones que vuelven a practicar básquetbol competitivo, el que habían abandonado por el capricho de algunos directivos.

PIVOTEANDO

LA NUEVA "ESTRELLA" VERDE. Recientemente regresó al país el técnico de Ferro Carril Oeste, León Najnudel, quien realizó un viaje por Europa y los Estados Unidos. Su propósito era no solo ver básquetbol sino también encontrar un reemplazante para el pivot George Berry. Su gestión tuvo pleno éxito y consiguió a Wingo Hartone, nativo de North Carolina, de 33 años y 2,03 metros de altura, que jugó profesionalmente en el New York Nets de Nueva York de la NBA, desde 1972 a 1976, y luego se desempeñó cuatro años en Italia en la Superga de Mestre y en la última temporada lo hizo en el Momo Mendrisio de Suiza. Asimismo el entrenador habría convencido al ayuda base William Terry para que continúe en la institución por lo menos un año más. En principio el jugador habría aceptado regresar.

* * *

LOS "PINCHAS" EN EL CAMBIO. La entidad platense, luego de un año de alejamiento de las competencias, quiere volver con todo. Sus directivos están abocados a la conformación de un gran equipo para lograr el ascenso a la primera división "B". Ya concretaron la incorporación del base Carlos López, quien estaba tapado en Gimnasia. No sería ésta la única contratación, ya que es muy posible que otros jugadores "mens sanas" sean cedidos a préstamo a su tradicional rival. Los nombres todavía no están, ya que la palabra sobre ese tema la tiene el técnico del "lobo" Domingo Peri, aunque podrían ser algunos juveniles con futuro, que se irían fogueando en esta divisional de ascenso.

* * *

URUGUAY Y EL MUNDIAL DE COLOMBIA. El seleccionado uruguayo ya comienza su preparación para el Campeonato Mundial de Colombia, del cual nuestro país estará ausente. El responsable técnico Ramón Echamendi aceptó finalmente la invitación de la Federación Brasileña para intervenir a mediados de abril en la copa "Gobernador del Estado de San Pablo", torneo en el que tomarán parte los representativos de México, Estados Unidos y los "Verde - amarillos". Sin embargo, los orientales no concurrirán con sus mejores figuras, ya que éstas, debido a la intensa campaña en el Federal y la Liguilla, tendrán vacaciones. Tampoco lo podrá hacer Germán Haller, quien será operado esta semana de los meniscos de la rodilla derecha. El plantel estaría conformado por jóvenes valores que anduvieron muy bien durante la temporada que recién concluyó.

* * *

CORDOBES PARA BOCA. El equipo auriazul sigue reforzándose. A la ya adelantada incorporación del yanqui Reggie Wells, hay que sumarle también la de Adrián Filloy, de Hindú de Córdoba, club que dejaría de tener básquetbol grande, debido a su grave situación económica. El pivot que integró el Seleccionado Nacional Juvenil, clasificado campeón panamericano en 1980, seguirá sus estudios en esta capital. Asimismo, continúan las gestiones para traer nuevas figuras que permitan integrar un conjunto de indudable capacidad como para pelear los puestos de privilegio.

QUINTEROS, QUE GANO, PUEDE SACAR VENTAJA

Miguel Angel Quinteros, Campeón Nacional de Ajedrez y Gran Maestro Internacional, continúa liderando las posiciones del **Torneo Interzonal Sudamericano,** al derrotar en la octava jornada a **Samuel Sheweber,** mientras que el brasileño **Sunye Neto,** que ocupa el segundo lugar, suspendió en posición desfavorable ante el paraguayo **Zenón Franco.**

Quinteros que adoptó una Apertura Inglesa, para esta partida, luego de simplificar piezas, quedó en mejor posición que Sheweber.

● OTROS RESULTADOS

Jorge Rubinetti, superó al brasileño Hernan van Riensdik, en 33 movimientos; Hernán Salazar, de Chile suspendió luego de 41 movidas, ante el brasileño Alexandre Segal; otro brasileño, Gilberto Milos, derrotó al uruguayo Alejandro Bauza, luego de 37 jugadas; mientras que Sergio Giardelli de Argentina y Francisco Torres Trois de Brasil, repartieron la unidad.

Juan Carlos Hase, de Argentina, por su parte, superó al peruano Víctor Vilches, al cabo de 30 movimientos; otro jugador local, Roberto Debarnot hizo tablas con el chileno Iván Morovic.

La novena jornada, que se disputará como de costumbre en las instalaciones de la Universidad de Morón, presenta el siguiente programa: Scheweber-Rubinetti; Morovic-Quinteros; Vilches-Debarnot; Torres Trois-Hase; Milos-Giardelli; Sunye Neto-Bauza; Segal-Franco y Van Riensdik-Salazar.

● LAS POSICIONES

1° Quinteros 7½; 2° Sunye Neto 6 y 1 suspendida; 3° Hase 5½; 4° Van Riensdik 4½; 5° Torres Trois 4 puntos.

● ZONAL FEMENINO

La ajedrecista argentina Edith Soppe y la chilena **Giovanna Arbunic,** lideran el zonal femenino, al jugarse las partidas suspendidas, correspondientes a la primera y segunda ruedas del mismo.

Las Niñas de Obras no Tuvieron Contra

El equipo de básquet femenino juvenil de Obras Sanitarias se adjudicó el torneo Carola Lorenzati que se disputa todos los años entre más de 40 clubes y en todas sus categorías.

● INVICTO

Este tradicional torneo en el que se mezclan todas las categorías jugando las menores con un cúmulo de puntos de ventaja ya estipulados, se desarrolló el fin de semana en el club Defensores de Santos Lugares. Obras lo obtuvo en forma invicta, derrotando en la final a Argentino de Castelar por 48 a 20.

FILLOL ESTA DESCARTADO

Menotti dice que los alemanes nos jugaran mejor que a los brasilenos el domingo.

El doctor Rubén Oliva, médico de la Selección, no quiso alarmar a nadie. Pero la alarma cundió. Fillol no jugará contra Alemania el próximo miércoles "debido al cuadro hepático que presenta y no por su lesión en la rodilla".

El médico aseveró que **"esa dolencia en la pierna evolucionó positivamente y no le hubiera impedido jugar. Pero, lamentablemente Fillol presentó una serie de problemas hepáticos que ahora seguiremos muy de cerca porque existe el riesgo de que derive en hepatitis, aunque eso lo sabremos recién la semana próxima. No quiero alarmar a nadie pero ésa es la verdadera razón de la ausencia del arquero ante Alemania".**

El Seleccionado en el centro deportivo Tortuguitas, se movió en doble turno, realizando trabajos físicos en horario matutino bajo la dirección del profesor **Ricardo Pizzarotti.** Por la tarde llegó el turno del fútbol, titulares y suplentes se prendieron en un partido en el que los primeros vencieron por 3 a 1, con goles de **Ramón Díaz, Passarella y Trossero** en contra, en tanto que el ayudante de campo, **Poncini** concretó el único tanto de descuento. Los suplentes formaron con **Pumpido, Olarticoechea, Van Tuyne, Trossero y Gordillo, Bulleri, Bauza y Hernández; Poncini, Chaparro y Valencia.**

● LOS TITULARES

Los titulares fueron los mismos que saldrán desde el comienzo ante Alemania mañana por la noche es decir: **Baley; Olguín, Galván, Passarella y Tarantini; Barbas, Gallego y Maradona; Calderón, Ramón Díaz y Kempes.**

En la práctica se pudo observar a Maradona con inclinación a jugar a la derecha ya que Menotti estima que si los

La Próxima Semana es Clave Para el Arquero

alemanes se vuelcan a marcar a Diego, entonces por la izquierda habrá más campo para que puedan moverse Mario Kempes y Ramón Díaz. En el informal partido jugado en Tortuguitas, Maradona fue permanentemente encimado por los suplentes como para que se acostumbre a la pegajosa marca que deberá soportar ante Alemania.

Menotti expondrá con más tiempo y en forma más detallada a los campeones del mundo las características de juego del equipo alemán que viera en funcionamiento el domingo cuando los "teutones" cayeron derrotados ante Brasil.

● CONFERENCIA

Por su parte Menotti dio en las últimas horas de la víspera una conferencia de prensa en Tortuguitas donde **confirmó que Maradona trabajará ante los alemanes por el sector derecho del ataque. "Alemania es vulnerable por el sector izquierdo de su defensa y debemos aprovechar a fondo eso".**

El entrenador advirtió que no hay que guiarse por lo hecho por los alemanes frente a Brasil el pasado domingo, **"porque llegaron muy cansados del viaje y se encontraron con un calor infernal que los desgastó".**

Según Menotti, Alemania mejorará su rendimiento contra Argentina **"por**

CASI MEDIO MILLON DE DOLARES

Una magnífica recaudación se prevé para el encuentro que sostendrán mañana en el estadio de River, las selecciones de Argentina y Alemania Federal.

Hasta el momento, el total de lo recaudado asciende a 4.062.900.000 pesos en todo concepto, por la venta obtenida en cuatro días (miércoles, jueves, viernes y lunes).

Por plateas se recaudaron 3.272.875.000 pesos, mientras que por entradas generales el monto es de 790.025.000 pesos.

Como dato ilustrativo, vale la aclaración de que en las primeras horas de la tarde de la víspera, se agotaron las plateas, mientras que solamente quedan para su venta 2.000 populares.

Se estima que entre hoy y mañana las mismas quedarán agotadas y por tanto a la hora de iniciación del gran encuentro, el Monumental presentará un lleno total, al igual que en ocasión de la final de Campeonato Mundial en el '78, entre nuestra representación y la de Holanda.

Hoy desde las 9 de la mañana y hasta las 20, prosigue la venta de populares en la sede de la Asociación del Fútbol Argentino, Viamonte 1366.

LA MITAD FUSTIGA A TELE

RIO DE JANEIRO, Brasil, 23 (ANSA, DPA, AP, EFE).— Diferentes opiniones mereció el triunfo de la selección de fútbol de Brasil, ante su similar de Alemania por uno a cero.

Mientras algunos diarios, como el **"Tribuna de Impresa"**, afirma, en una columna que lleva la firma de su director **Helio Fernández,** que **"Tele Santana tiene que encontrar con urgencia dos puntas en la selección si no quiere retornar de España como ex técnico"**, el **"Jornal do Brasil"** y **"O Globo"**, alaban el trabajo del "scracht", expresando que si el encuentro no tuvo mejor desarrollo técnico, se debió pura y exclusivamente a que Alemania no quería ganar.

Continuando con lo expresado por "Tribuna da Impresa", el columnista dice en cambio que **"a medida que pasa el tiempo, está cada vez peor y hasta fines de mayo no hay mucho para mejorar. Como siempre, tendremos que depender de milagros..."**.

Pero no solo el equipo brasileño recibe las críticas del polémico Helio Fernández, ya que también los alemanes son fustigados por éste. **"Es un equipo pesado, descoyuntado, que actúa en bloque. Un equipo sólido que más parece una argamasa".**

Por su parte, el **"Jornal do Brasil"** afirma en el comentario que el encuentro entre alemanes y brasileños recordó una partida de ajedrez y que hizo recordar el partido que jugaron el Mundial de 1970 el seleccionado brasileño e **Inglaterra.**

En tanto, el conocido comentarista **Joao Saldanha,** ex técnico del plantel nacional, consideró que el partido había sido malo porque había muchos jugadores cansados y puso como ejemplos a **Zico** por Brasil y **Breitner** y **Müller** en los germanos.

Al mismo tiempo, hizo una reseña de los enfrentamientos entre Brasil y Alemania, en la cual los primeros ganaron ocho enfrentamientos, empatando otros dos, sobre los once jugados. **"Los alemanes se llevaron otra derrota más. Estudian, estudian y al final siempre pierden"**, señaló.

Pero indudablemente, las críticas más duras, provienen de los jugadores alemanes. Así por ejemplo, el delantero **Hans Müller** pronosticó después del encuentro que **"si Brasil no mejora mucho, no llegará a la final de la copa de España. Ayer mostró un fútbol lento, confuso y sin creatividad".** Una opinión similar, tuvo el director técnico de los germanos, **Jupp Derwall,** quien atribuyó la derrota a la mala suerte de su equipo. **"Brasil se limitó a tocar la pelota de un lado a otro, sin presentar soluciones. Encontré a mi equipo mejor, más veloz y más objetivo"**, señaló el entrenador.

La contrapartida de este comentario, pertenece al ruso **Konstantin Beskov,** director técnico de la Unión Soviética, quien comentó: **"Me gustó la selección brasileña y si no jugó mejor fue porque Alemania se defendió muy bien. Sin Rummenigge, el ataque germano perdió mucho. En cambio, la defensa sigue funcionando muy bien. Anularon a Zico y casi se llevan un empate del Maracaná".**

Para **Tele Santana,** el principal problema de su equipo está centrado en la lentitud para pasar de la defensa al ataque. Mientras que Zico reconoció que tuvo una actuación solo discreta sin conseguir escapar a la rígida marca que le estableció Matthaeus.

Sin embargo el volante consideró que el elenco jugó bien y que **"el resultado no fue más amplio porque el arquero alemán atajó todo lo que le tiramos".**

La prensa brasileña e internacional en general, sindica al arquero **Harald Schumacher,** como el jugador más destacado de su equipo. **"Un arquero de alto nivel técnico"**, dice "O Globo". **"Schumacher puso de manifiesto las razones por las que se lo considera uno de los guardametas más respetados de Europa"**, señala "Jornal do Brasil".

Figueiredo y con do

RIO DE JANEIRO, Bra
nior, verdad?" fue la pre
dente del Brasil, genera
"scracht" logró el gol que
ante la representación de

El presidente de la Nació
las selecciones de **Brasil**
honor y vibró intensamen
local, demostrando una
minutos del segundo tie
ra del marcador.

El presidente Figueired
un riguroso esquema de
felicitó a **Zico** y **Kaltz,**
nes le obsequiaron sus
das.

El general Figueiredo,
tenido con el titular de
Fútbol, le había pedido
triunfo por tres a cero.

Pero, pese a que los juga
el pedido éste se mostró
señalando que el equipo

A su arribo al Aeropuerto Metropolitano, los germanos no mostraron demasiado agotamiento por el rigor del cotejo del domingo y el viaje.

"MENOTTI QUE SE OCUPE DE

LLEGO LA DELEGACION ALEMANA Y EL ENTRENADOR

Este mediodía arribó al Aeropuerto Internacional de Ezeiza, procedente de Brasil, el seleccionado de fútbol de Alemania Occidental que mañana a las 19.15 jugará un partido amistoso con el representativo argentino en la cancha de River.

La delegación alemana fue presidida por Hermann Neuberger, titular de la Federación Alemana de Fútbol y miembro del Comité Ejecutivo de la FIFA y estuvo integrada por los jugadores Schumacher, Franke, Immel, Briegel, KerlHeims, Forter, Bernd Forster, Kaltz, Stielike, Britner, Dremmler, Engels, Mattheus, Mill, Littbarsky, Fischer y Hrubesch. Y el director técnico Derwall.

Inmediatamente se improvisó una conferencia de prensa con el entrenador Derwall y el futbolista Manfred Kaltz. En la misma hubo conceptos algo duros para el director técnico del Seleccionado Argentino, César Luis Menotti, por parte de su colega alemán cuando un periodista le hizo saber que a juicio de Menotti el combinado extranjero tendría que haber llegado con mayor anticipación a Sudamérica para adaptarse al cambio horario y climático y poder realizar un mejor partido, no tan malo como el que hizo en Brasil.

Ante esto Derwall respondió: **"Que el señor Menotti se ocupe de lo suyo... él no va a disponer de nosotros. Alemania está jugando su campeonato y hasta el miércoles pasado no pudo reunir a sus jugadores para viajar hacia estas tierras".** Posteriormente, Derwall comentó que la ausencia de Rummenige, Magat y Schuster, disminuyen sensiblemente el poderío del seleccionado, pero no se animó a decir en qué porcentaje. Luego expresó con referencia a la marcación de Maradona: **"Todo jugador de calidad que enfrentemos siempre tendrá un marcador fijo que lo siga por toda la cancha".**

Se supo que el centrodelantero **Fischer,** lesionado en el partido con Brasil, no podrá jugar frente a la Argentina y su reemplazante será **Hrubesch,** éste sería el único cambio con respecto al equipo que jugó el domingo.

PODRIA TENER HEPATITIS

**a razón de que contra noso-
arán mucho más descansa-**
sultado sobre si el resultado
por Brasil le creaba a los ar-
l compromiso de ganar enfa-
para nada".

roborar ese juicio el técnico
**seguro que Santana debe es-
te preocupado por la actua-
quipo, más allá del resulta-**

NSO

la conferencia de prensa Me-
uró que la Selección quedará
da en el centro deportivo de
s hasta que se emprenda el
paña **"aunque vamos a hacer
eña desconcentración des-
artido contra Alemania has-
ngo por la noche".**

os antes de iniciarse la confe-
notti interrogó a todos los pe-
presentes sobre el medio al
entaban y aclaró que **"la reu-
ensa no es algo dispuesto por**
ismo técnico dio orden a los
de la puerta de acceso al pre-
ue retengan las credenciales
orias de los periodistas.

RUCHO"

situación del puntero San-
amaría señaló que el puntero
s Old Boys **"perdió la posibi-
que seguirá permaneciendo
de los 40".**

nte Menotti dijo que el tra-
baj eleccionado está terminando
en era etapa donde se acentuó el
asp ico en fondo y resistencia, en
sep término se buscará la veloci-
dad o se trabajará sobre los riva-
les ntar.

Contento Casacas

EIRO 23 (ANSA).— **"¿Fue de Ju-**
fue ta del entusiasmado **presi-**
il, g **oao Figueiredo,** cuando el
el gol postre significaría el triunfo
tacu emania.

de la presenció el encuentro entre
e Bra **emania** desde la tribuna de
tens nte cada jugada del elenco
ndo u emoción, cuando a los 37
ndo **Junior** estableció la apertu-

ribó al estadio en medio de
idad y al finalizar el partido,
figue nes de ambos equipos, **quie-
tivas camisetas autografia-**
ma c
Altr
n su

a entrevista que había man-
Confederación Brasileña de
e el "scracht" obtuviera un

res no pudieron cumplir con
y conforme con la victoria,
abía gustado mucho esta vez

H.H.: DIEGO ES NUESTRO

Helenio Herrera, uno de los más famosos directores técnicos del mundo, arribó ayer a nuestro país para presenciar el cotejo Argentina-Alemania y, entre otras declaraciones, dijo que si Diego Maradona se va de la Argentina será para jugar en el Barcelona de España.

Herrera, quien fuera campeón mundial con aquel recordado equipo del Inter, en 1964 y 1965, actualmente es asesor técnico del Barcelona, conjunto que marcha al frente con cuatro puntos de ventaja —restan cinco fechas— en el campeonato español.

El "Mago" como alguna vez se lo dio en llamar a causa de algunas de sus excentricidades táctico-estratégicas que le dieron excelentes resultados, habló de la posibilidad de que Maradona continúe su carrera en Barcelona. **"Maradona tiene un precontrato firmado con los dirigentes de mi club y espero que después del Mundial se integre al equipo, será muy útil y toda la parcialidad del Barcelona lo está esperando".**

Luego, tras declarar que llegó a la Argentina para trabajar como comentarista de un canal de televisión de Venezuela, que inclusive ya lo había contratado para ejercer esa función en Brasil cuando jugó el seleccionado de ese país y Alemania, expresó que: **"Si Maradona se va de la Argentina, será para pasar al Barcelona, estoy seguro".**

Posteriormente este característico personaje del mundo del fútbol se refirió al seleccionado germano diciendo: **"Realmente me decepcionó el trabajo de los alemanes en Brasil. Yo esperaba mucho más a pesar de la ausencia de algunos hombres importantes, pero ni siquiera aplicaron su conocido funcionamiento de conjunto. Fue un grupo de jugadores bastante descoordinados que no rindieron a la altura de sus antecedentes.**

Olguín, Gallego y Maradona, cerca del "profe" Pizzarotti. Se puso el acento en las tareas para mejorar el rendimiento físico. Menos Fillol, todos a tiro para jugar contra los "tanques".

Diego, antes que Bauza y Gordillo saca un disparo. Para repetir ante los "tanques".

Nos Visitarán los Irlandeses

La selección de Irlanda del Norte, que participará en el Mundial de España, estará presente en la Argentina entre el 19 y el 25 de mayo próximo con el fin de realizar partidos en nuestro medio para ajustar su preparación con miras al máximo torneo.

La información, que fue confirmada en fuentes de la AFA, indica asimismo que aún no se han establecido cuáles serán los rivales del representativo mundialista pero se descuenta que, en los próximos días, delegados del fútbol de ese país, tratarán de redondear gestiones ya encaminadas para que el conjunto se mida con rivales de primer nivel en nuestro suelo.

Irlanda del Norte, que actuará en el Mundial en el grupo II ante España, Honduras y Yugoslavia, saldrá el 16 de mayo de su país y no se descarta la alternativa de que los delegados de esa selección consideren la posibilidad de enfrentarse aquí con el equipo de Menotti.

Sobre este tema, si bien no hubo información oficial, se estima que resultaría sumamente beneficioso para el representativo nacional medir sus fuerzas con un seleccionado que estará en España, y en ese sentido, lo más optimistas aseguran que se concretará, finalmente, un cotejo entre ambos conjuntos.

SUS COSAS"

RWALL PEGO PRIMERO

steriormente Derwall dijo que se había ente-
de la ausencia de Fillol y que no se ponía más
nos contento porque suponía que un equipo
an nivel siempre tiene buenos suplentes. Fi-
ente aclaró que para él los principales candi-
s para ganar el Mundial de España son: **"Ar-
ina, Brasil, España, nosotros y algún equipo
de Sudamérica o Europa que pueda sorpren-**

tanto Breitner, quien jugó tres años en el Real
rid, comentó: **"Ni Maradona ni Zico, el mejor
dor del mundo es Rummenige".** Y agregó que
a algo cansado pero que no por eso disminuía
derío de su equipo, **"al contrario, estamos
motivados".**

seleccionado alemán occidental almorzó lue-
n un hotel céntrico y tras un breve descanso,
an previsto realizar una práctica de reconoci-
nto en el estadio de River para adaptarse prin-
lmente al césped y, la iluminación.

Ya se encuentran en nuestro país los integrantes del seleccionado alemán que mañana, en River, buscaran rehabilitarse del contraste en Río.

La abanderada del deporte

La revista de la información clara, amena, directa.
Con dinamismo, color y fotos de excepción.
Con el dato extra que otros no se atreven a publicar.
Y con el lector como único compromiso.

Estadio

La gran revista que el deporte se merece.

APARECE LOS MARTES $ 9.000

Agens

River Pidió el 225 por Commisso

River solicitó en la AFA anoche que el jugador Emilio Nicolás Commisso, expulsado el domingo pasado en el partido con Instituto, sea habilitado para actuar en la próxima fecha amparándose en el artículo 225

En otro orden de cosas el Tribunal de Disciplina informó que ayer cumplieron sus sanciones y están habilitados los jugadores **Di Luca** (San Lorenzo de Mar del Plata), **Sanz** (Mariano Moreno) y **Palma** (Central). En tanto el miércoles a las 15.20 deben presentarse a declarar los expulsados del domingo último: Nelson Chabay (DT de Guaraní), Villarreal (Guaraní), Jorge Solari (Roca de Río Negro), Lucero (Gimnasia de Jujuy), Veloso (Racing), Nahara (Chicago), Britez (Banfield), Rivera (Arsenal), Zywica (Atlanta), Cabrera (Italiano).

Será una Noche muy Movidita en la Boca

El tribunal sumariante designado por la comisión directiva boquense para juzgar la conducta del vocal Antonio Emilio Moreiras habrá de reunirse esta noche en la sede del club. Moreiras, el vocal titular cuya conducta se analizará, desató un verdadero escándalo en Boca al denunciar públicamente supuestos manejos irregulares en la economía de la entidad por parte del presidente Martín Benito Noel y el secretario doctor **Pablo Abbatángelo.**

El tribunal está integrado por el coronel (RE) **Pablo Amarante** y los señores **Horacio Aguetta** y **Agustín Quartino** quienes deberán determinar qué tipo de imputaciones elevarán a la comisión directiva y posteriormente a la Justicia.

El vocal titular Antonio Moreiras, suspendido provisionalmente por la comisión directiva de Boca en la reunión extraordinaria efectuada el pasado miércoles, **deberá comparecer ante dicho tribunal ocasión en la que habrá de presentar todas las pruebas de su sonada denuncia.**

El juzgamiento del directivo tendrá lugar en un clima de presunta amenaza contra su vida y estando presentes aún las agresiones que el pasado domingo sufriera un amigo suyo y miembro de la mesa de representantes, Héctor Peralta, poco antes de que comience el partido Boca-Talleres. Peralta fue brutalmente golpeado por un grupo de hinchas y debió ser hospitalizado.

La acusación concreta por la que el tribunal deberá juzgar a Moreiras fue fijada en el punto primero del comunicado que la directiva de Boca expidió el pasado miércoles luego de la reunión. Allí los dirigentes señalaron que el acusado lanzó **"agravios"** para con altos mandatarios del club.

Moreiras dijo públicamente que tanto Noel como Abbatángelo eran **"ineptos"** para conducir al club y que no tenían **"ni tiempo ni capacidad"** para regir los destinos de Boca Juniors.

Según Moreiras, Noel y Abbatángelo firmaron un contrato con el Banco San Miguel cuyos fondos deberían ser destinados para obras sociales en el club, cosa que según el vocal suspendido no se ha cumplido. La operación —señaló oportunamente el denunciante— perjudicaría a Boca por una suma aproximada al millón de dólares.

Moreiras aseveró asimismo que promoverá una acción judicial contra las máximas autoridades de Boca Juniors porque considera que con su proceder han realizado un "despojo" en perjuicio de la entidad de La Ribera.

La reunión del tribunal sumariante y la comparencia de Moreiras es, al fin y al cabo, otro round más de una pelea entre fracciones enemistadas que entrará en el mayormente largo camino de los expedientes administrativos y judiciales.

San Lorenzo Jugará en el Monumental

Se confirmó anoche en AFA que el partido del próximo sábado, por la octava fecha del campeonato de primera "B", entre Estudiantes y San Lorenzo, se jugará en el estadio mundialista de River por pedido del equipo local.

● LA VENTA

Las entradas se pondrán en venta el miércoles o jueves en la sede de Estudiantes, en Caseros, y en el estadio de River.

Es importante recordar como detalle anecdótico que el único punto que hasta el momento perdieron los "Gauchos de Boedo" fue precisamente en el "Monumental" con Tigre, hace dos fechas.

Se informó anoche que el sábado anterior, con Argentino de Quilmes, San Lorenzo vendió 23.189 plateas, 10.686 populares y 669 entradas de jubilados.

MORON-EL SALVADOR

El próximo jueves por la noche, la selección de fútbol de El Salvador, clasificada para el próximo Mundial de España, realizará su segunda presentación en nuestro país. En la ocasión enfrentará amistosamente al equipo de Deportivo Morón, actualmente militante de la primera división "B". Dicho encuentro se efectuará en la cancha del "Gallito".

También existen tratativas por parte de los salvadoreños para la realización de dos partidos amistosos más. Uno sería ante Talleres de Córdoba y el otro ante Vélez.

Sin embargo, el deficiente desempeño de la selección de El Salvador en su presentación ante San Lorenzo, quien con una alineación de suplentes lo venció por 2 - 0, haría desestimar a eventuales contratantes para ampliar la gira en el país.

El auxiliar del director técnico salvadoreño, José Castro, admitió la magra actuación del seleccionado, no obstante estima que en las próximas horas se conocerán algunos de los rivales mencionados para enfrentar a la selección de su país.

Agregó asimismo que ya fueron confirmados dos cotejos, uno en Lima frente al Sporting Cristal y el restante enfrentamiento a Nacional de Quito en Ecuador.

A su vez, las autoridades de AFA invitaron a los futbolistas salvadoreños a presenciar el encuentro que mañana sostendrán las selecciones de Argentina y Alemania Federal, a jugarse en el estadio de River.

Técnico Inglés al Real

LONDRES, 23 (EFE).— Un técnico inglés puede ser en los próximos días el nuevo entrenador del Real Madrid para la temporada venidera, según lo asegura la prensa británica.

De acuerdo con esa fuente, Malcolm Allison ex entrenador del Manchester City y del Crystal Palace, es el hombre capaz de devolver al equipo madridista las glorias que perdió en esta temporada.

La gran tarea desarrollada por Allison con el Sporting de Lisboa, donde el equipo realizó una gran campaña en el torneo de la liga portuguesa, es el factor preponderante que más influyó en el pensamiento de los directivos del Real Madrid.

En Lisboa todavía se comenta la labor que cumplió Allison al frente del Sporting, luego de los altibajos que mantuvo ese equipo.

Allison fue apodado el "lord perfecto" por la prensa de Portugal, luego del brillante éxito obtenido en ese país.

Aunque solo falta precisar los términos del contrato de Allison con la entidad "Merengue", en los medios periodísticos deportivos locales, ya se da como un hecho tal contratación.

ESCASEZ DE GOLES

CARACAS, 23 (DPA).— La escasez de goles fue la característica principal de la cuarta jornada de la "Copa Venezuela" de fútbol en la que intervienen doce equipos de primera división y cinco de segunda.

El resultado más abultado lo consiguió Deportivo Tachira frente a Estudiantes de Mérida, en el Grupo Occidental, por 2-0.

En el mismo grupo, Universidad de Los Andes consiguió igualar en un tanto con San Critóbal.

En la Serie Metropolitana, Valencia derrotó por 1-0 al Galicia, al tiempo que Italia venció por idéntico marcador al Portugués.

En el Grupo Central, Lara consiguió su primera victoria frente al Zamora por 1-0. Por su parte el Portugues y el Zulia igualaron en cero tanto.

En este grupo los cuatro participantes acumulan cuatro puntos cada uno. Luego de este balance, se puede apreciar que apenas siete goles en seis partidos disputados se anotaron en la fecha del domingo último por la Copa Venezuela.

En este juego de todos contra todos, la del domingo constituyó el inicio de la segunda ronda. De cada grupo saldrá un solo ganador, al que se le unirá el equipo que gane el torneo de la segunda división mientras que los cuatro van a una serie final de la que sale el campeón de la Copa.

AVISOS AGRUPADOS AVISOS AGRUPADOS AVISOS AGRUPA

COMPRAS Y VENTAS

ORO BME. MITRE 2770
BRILLANTES, PLATA, ALH. ANT. A pasos
PAGAMOS UN ADIC. EN ALH. Pueyrredón

ORO Ahora también en SAN MARTIN
BELGRANO 18 LOC 9 (a 1/2 cdra Estación)
SUPERAMOS CUALQUIER OFERTA CP

ORO PUEYRREDON 512
CASI ESQUINA CORRIENTES
SUPERAMOS CP
CUALQUIER PRECIO
y pagamos un adicional por hechura

PERFUMO en ONCE
$ 400.000 Oro 18 Alhajas Antiguas
RIVADAVIA 2972
ORO

ORO PUEYRREDON 145 - Loc. 11
PLATA Y BRILLANTES SABADOS ABIERTO
FRENTE ESTACION "ONCE"

ORO POMPEYA
Av. Sáenz 946 Loc. 11
(Galería Monumental)
SUPERO CUALQUIER OFERTA

ORO CONSTITUCION
Dentro Estación - Alhajas Antiguas
Con Brillantes BRASIL 1128 Loc. LyL

ORO BME. MITRE 2781 a mts. Pueyrredón
Plata Brillantes Alhajas Antiguas
TASACION INSUPERABLE

AVELLANEDA ORO
$ 250.000 Oro 18 Kl Alhajas Antiguas Brillantes
AV. MITRE 177 — Avellaneda
CP 1870

ORO CHACARITA
$ 270.000 Alh Ant./Rcto. Póliz.
AV. DORREGO 813 (Esq. Ctes.)

crónica CLASIFICADOS

SAN MARTIN
Moreno 222
755-0753

PROFESIONALES

VENEREAS - URINARIAS - PIEL
Dr MORALES - Médico
Lunes a viernes 10 a 12 y 17 a 20 hs
RIVADAVIA 3132 - ONCE

VENEREAS - PIEL - GLANDULAS
Dr. Brito (Méd.) 9-19 hs.
Corrientes 1438 2° "E"
46-8194. Est. Subte Uruguay
AMBOS SEXOS

GLANDULAS
Sexuales - Esterilidad
Envejecimiento. Dr. PEVICH - Médico
Lunes, Miércoles y Viernes de 16 a 20
Lavalle 1934, 1° "6", 45-5239 - 35-6336

VENEREAS
Urinarias - Piel - Glándulas
Dr. O. Brizzio (Médico) 49-1525
9-12 y 15-20 hs. Sábados 9-12 horas
Bmé. Mitre 2105 - (Congreso)

VENEREAS - GLANDULAS
PIEL - VIAS URINARIAS
Dr Cortondo (Méd.) - 9-12 15-21 hs
Sábado 9-12 hs.
Saavedra 22 - P.B. "B" 48-0401
(Plaza Once)

OUTES ENTRO CON EL PIE DERECHO

MEXICO, 23 (AP).— Este fin de semana se jugaron dos rondas del campeonato mexicano de fútbol de primera división, que fueron adaptadas para que no coincidieran con el desarrollo de las eliminatorias por la Copa del Mundo

Pero como es sabido, la escuadra azteca no pudo obtener su clasificación ante el desaliento de la afición mexicana, y pese a ello se acordó igualmente respetar el calendario aprobado antes de las eliminatorias.

Sin embargo, al concluir la trigésima jornada del torneo, y donde el Atlante, pese a haber empatado frente al Atlético Potosino se mantiene líder del torneo con una ventaja de 7 puntos, el mismo no tiene el atractivo indispensable, como lo representa a su vez la disputa por el título de goleador.

Por ahora encabeza la tabla el brasileño Evanivaldo Castro "Cabinho" del Atlante con 26 goles. Detrás, a 7 goles de diferencia están el chileno Osvaldo Castro "Pata bendita" del Atlético Potosino y el uruguayo Hebert Revetria del Deportivo Neza. Con 17 goles siguen Ricardo Ferreti de la Universidad de México y el argentino Norberto Outes del América.

EL BORUSSIA JUEGA CON COLOMBIANOS

BOGOTA, 23 (DPA).— El equipo aleman occidental Borussia Dortmund, jugará esta noche su primer partido en Colombia contra el equipo Independiente de Santa Fe, prosiguiendo de esa manera su gira latinoamericana, la cual hasta ahora no le ha reportado ningún punto.

Borussia viene de jugar por Centroamérica donde sufrió dos derrotas frente a las selecciones de Honduras y El Savador y antes también había caído derrotado frente a la selección peruana.

El partido de esta noche contra Independiente se efectuará en el estadio "El Campin" de la capital colombiana.

No obstante el magro desempeño que viene realizando el equipo alemán en esta gira, el mismo no será obstáculo alguno para que el público acuda a presenciar el cotejo.

Muy por el contrario, desde hace varios días se han puesto en venta las localidades donde se notó el gran interés de la afición local por conseguir su boleto. Además, el encuentro está precedido de una gran publicidad, lo que aumenta más el interés del público.

Paraguayo, a Zaragoza

ZARAGOZA, 23 (EFE). — Es esperado en esta ciudad para las próximas horas, el jugador paraguayo, Luis Cornet, de 19 años, que en la actualidad milita en el Sporting Luqueño como delantero.

Luis Cornet, de quien se tienen inmejorables referencias, fue recomendado al Zaragoza, por el que fuera jugador de este equipo y también paraguayo, Saturnino Arrúa.

Cornet deberá primero pasar la prueba de suficiencia a la que se lo someterá por espacio de 15 a 20 días y durante el cual entrenará con el plantel profesional del Zaragoza.

En el caso de que interesara su fichaje ocuparía, al parecer, la plaza de oriundo.

Zaragoza, en estos momentos, adolece de un delantero de punta como dice ser este joven valor paraguayo.

Por su parte, la prensa deportiva local comenta con grandes titulares la llegada del nuevo delantero del Zaragoza.

ARGENTINOS QUE LA METEN

EN COLOMBIA, MIGUEL GONZALEZ Y CIA. SE CANSAN DE HACER GOLES

BOGOTA, 23 (EFE).— Los jugadores argentinos que militan en el fútbol colombiano se han adueñado de la tabla de goleadores, tan es así que cuando apenas se llevan disputadas seis fechas, Miguel Osvaldo González, ex jugador de Boca y Banfield, marcha al tope de los "artilleros" con siete tantos.

En temporadas anteriores los futbolistas argentinos también habían conseguido muchos goles y se ubicaron en las mejores posiciones del ranking de conversiones, pero en esta oportunidad batieron todos los records. El "Bombardero" del Bucaramanga, Miguel González, fue anotando goles en cada uno de sus partidos y además trabajando en función de equipo, lo cual le valió la distinción de su hinchada que ya lo tiene como ídolo. Pero también está bien ubicado Alberto Benítez, del Cali, ex jugador de Banfield, quien lleva anotados cinco tantos. Atrás de él están otros argentinos como Roque Alfaro, ex Newell's, actualmente jugador del América y Victor del Río, del Tolima, con cuatro goles.

Pero allí no termina la cosa, la nómina se extiende a otros hombres ya emparentados con la red como Osvaldo Palavecino, Sergio Serra y Adalberto Perroud, todos ellos de nacionalidad argentina.

Los diarios locales ya comienzan a hablar de una avalancha de goles importados y también de los goles con marca argentina. Así es que estos jugadores provenientes del fútbol campeón del mundo, han elevado su cotización con el solo hecho de convertir tantos goles.

● **¡A COMPRAR!**

Incluso se sabe que algunos dirigentes están moviéndose para tratar de adquirir en la Argentina algunos otros jugadores para su equipo y especialmente delanteros, es que las instituciones colombianas siempre ven con buenos ojos la compra de argentinos goleadores, es como una nueva moda en este fútbol.

● **LIBERTADORES: GRUPO III**

CARACAS, 23 (DPA).— Mañana por la noche comenzará a disputarse el Grupo III De la Copa Libertadores de América que poco a poco se va poniendo totalmente en marcha. Cabe recordar que el grupo que integran Argentina y Bolivia comenzará después del Mundial de España.

El miércoles por la noche jugarán en Caracas el campeón, **Deportivo Tachira** y el subcampeón, **Deportivo de Mérida.** El primero de estos conjuntos contrató por lo menos una decena de futbolistas extranjeros para reforzar su plantel.

En tanto en Colombia, por el mismo Grupo, se enfrentarán el campeón y subcampeón, **Atlético Nacional** y **Deportes Tolima.** Según los críticos de aquí el Tachira lleva las principales chances para triunfar en el Grupo.

NOCHE CON PEÑAROL-PALMEIRAS

MONTEVIDEO, 23 (Saporiti).— Se medirán esta noche en el estadio Centenario de esta ciudad el campeón uruguayo Peñarol y el Palmeiras de San Pablo, Brasil, en un partido de fútbol que ha despertado interés entre los aficionados locales.

Los simpatizantes del dueño de casa tienen ansiedad por ver a las nuevas figuras de su equipo. En el plantel brasileño figuran elementos de categoría, como Luis Pereira, de prolongada actuación en equipos de su país y de España.

Peñarol se presentará ante su público luego de una pretemporada en La Paloma, balneario del departamento de Rocha, dispuesto por el preparador físico, el argentino Jorge Kistenmacher.

El Palmeiras se encuentra desde ayer en Montevideo y su director técnico anunció en diálogo con los periodistas que el equipo ha llegado a este encuentro en muy buenas condiciones por lo que espera que su papel sea la continuidad de los buenos partidos que viene realizando en Brasil.

El partido dará comienzo a las 21 y Peñarol se alistará con Alvez, Diego, Olivera, Falero, Morales, Saralegui, Ortiz, Jair, Vargas, Moreno y Ramos. Los organizadores aguardan una buena recaudación en este partido internacional de los "Mirasoles".

GARRINCHA ESTA MEJOR

RIO DE JANEIRO, 23 (AP). — **Garrincha**, uno de los más grandes futbolistas brasileños de todos los tiempos, continúa internado fuera de peligro en un hospital local, pero padeciendo las secuelas de una ya larga enfermedad producto del alcoholismo.

Un médico de guardia del hospital donde se encuentra internado el ex puntero derecho del Botafogo y de las selecciones brasileñas, dijo que **"Garrincha no corre peligro".**

Garrincha ha sido internado varias veces en los últimos años debido a problemas que los médicos han descripto como de alcoholismo crónico.

Manuel Dos Santos, conocido mundialmente como Garrincha y en Brasil también como "Mané", integró los equipos campeones del mundo en 1958 en Suecia y en 1962 en Chile. En este torneo fue el máximo goleador.

En los últimos años ha participado esporádicamente en juegos de exhibición con un equipo formado por otros ex jugadores brasileños, como Djalma Santos, y su gran amigo de toda la vida, Nilton Santos.

Parece que Cubilla Tiene la Fórmula

LIMA, 23 (EFE).— El técnico de Olimpia de Paraguay, el uruguayo **Luis Cubilla,** aseguró que **"tiene la fórmula"** para lograr un resultado positivo jugando en la altura.

Olimpia enfrentará mañana en Arequipa, 1.025 kilómetros al sur de Lima, ubicada sobre los 2.000 metros del nivel del mar, al campeón peruano Melgar por el grupo cinco de la Copa Libertadores.

"La altura —dijo Cubilla— **ya no es un secreto. Los estudios científicos han dado con la manera de vencer, y lo hemos estudiado muy bien".**

Olimpia, según su técnico, ha seguido un proceso de aclimatación para jugar en altura y en ello ha tenido mucho que ver el trabajo físico que han realizado los jugadores para dar una respuesta positiva.

La dirección técnica de Olimpia, entre las muchas precauciones tomadas, fijó la salida para Arequipa el mismo día del encuentro, para de esa manera evitar problemas con la altura.

Cubilla está convencido de que Olimpia no rendirá en un cien por ciento de lo que acostumbra el equipo, pero que impondrá su sistema de juego.

El conjunto paraguayo, por lo demostrado en el encuentro ante Municipal el pasado sábado cuando venció 2 a 1, se puede definir como un "once" agresivo en la marca que no le permite armarse a su rival a la vez que posee un ataque veloz y fuerte.

Salinas, con Mucha Fe

LIMA, 23 (AP, EFE).— El presidente de la Confederación Sudamericana de Fútbol, Teófilo Salinas, es muy optimista y confía en que será reelecto en su cargo luego del próximo congreso del organismo que se realizará en Guayaquil entre el 3 y 4 de mayo.

"Pienso que continuaré en el cargo porque ya me aseguraron su voto nueve de los diez países miembros de la Confederación, incluso puedo llegar a ser reelecto por unanimidad, lo cual me pondría muy orgulloso, es una manera de que se le reconozca a uno todo el esfuerzo y la dedicación. Además estoy interesado en esa continudad en el cargo porque estoy con motivaciones para encarar algunas modificaciones de fondo que con el paso del tiempo se están haciendo indispensables", expresó Teófilo Salinas.

Si Salinas es reelecto concretaría un hecho sin precedentes en la Confederación Sudamericana, pues sería elegido presidente por un quinto período consecutivo.

En el congreso a efectuarse en Guayaquil entre el 3 y el 4 de mayo está fijada en el orden del día la elección por votación del nuevo presidente pero desde ya se sabe que ninguna lista se presentará para rivalizar con Salinas y que el actual presidente seguirá en el cargo por un tiempo más.

JOSE GOMEZ FUENTES

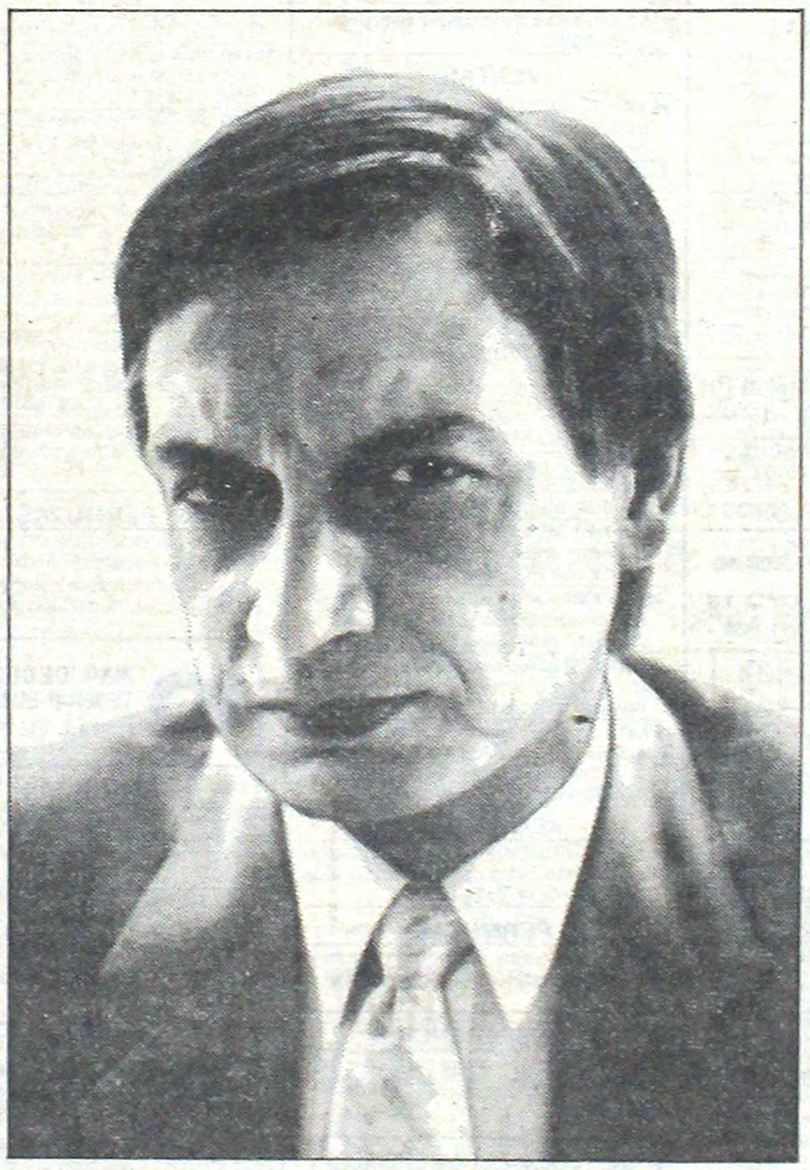

UN ESTILO PARA INFORMARSE

con el análisis de actualidad del
DR. GERARDO PALACIOS HARDY

notas
ALBERTO MUNEY

MS y Asociados

PRODUCCION
MARIN, DE LORENZO Y ASOCIADOS S.A.

LUNES A VIERNES DE 7 A 8 HS. POR LR3 BELGRANO "LA RADIO".

AVISOS CLASIFICADOS

1 CASAS (Cpra. - Vta. - Alq. - Perm. - Transf.)

COMPRAS

COMPRO casa o dpto. a dueño directo en Cap. Tel. 571-4822.

COMPRO casa PAMI 70 mill. Tel. 45-9531

VENTAS

BURZACO dño. vende o pta. regia casa 100 m2 cubiertos tel. garaje amplio terreno 299-0725

CASA en condominio terreno de 8,66x44 con tel. vendo $ 50 mill. con fac. 941-9941

CASA 3 amb. baño, galpón lav. / c. municipalidad terreno 433 m 200 mill. Ctdo. Castelli 350 F.Varela

CASA 4 amb. pto. por similar norte del país o vdo. $ 95 mill. barrio Vicente López y Planes, Casa 727.

CASA 4 amb. totalm. de material terr. 750 m2. (Moreno) 50 mill. Tel. 86-7200.

CENTRO 4 amb. tel. moderna $ 170 mill. o pto. 3 amb. Liniers Ciudadela S.Justo 48-5186

DUEÑO vende casa en Sarandi, Madariaga 483, 204-3335

LIBERTAD (Merlo) urg. vendo casa 3 amb. baño, coc. amplio terreno Costa Rica y Pilcomayo

OPORTUNIDAD casa 4 amb. c. facilidades. Seguí 1525, Adrogué, Sra. Mercedes.

OPORTUNIDAD casa nueva en J.L. Suárez buena ubicación c/lote (10x23) ídela inversionistas T.$ 130 mill. 766-1272

PARQUE CHAS: residencial 1 amb. amplio patio 2 terrazas en alto, pieza de 3 x 2, parrilla. Tel. 51-2067.

QUILMES OESTE casa grande c. taller de electricidad y engrase sobre terreno 20 x 30. Tel. 250-2047.

SAN JUSTO casa 3 amb. nvos. patio apto todo crédito ver Terrada 3977 Tel. 642-8612

UNA Pichincha vendo casa 150m coche galp. 199 mill. en cuot. o pto. entre Bella Vista y Moreno urg. 658-7745

VDO. chalet en Castelar 8 c estac. 3 dorm. $ 240 mill. o pto. depto. en Cap. 659-4463

VENDO chalet Castelar 8 c. est. 3 dorm. 240 mill. muy barato. Tel. 659-4463, 8 - 10, 20 - 23 hs.

ALQUILERES

ALQUILO casa 2 dorm. com., cocina, baño, patio y lavadero, todas instalaciones, Bañfeld. Tel. 248-2814.

ALQ. casa en Solano 2 amb. coc. baño asf. luz agua 800 mill. Zapiola 1357 media cuadra Calchaquí Bernal

ALQ. casita regia a pocas cuadras est. J. L. Suárez 2 dorm. $ 1.1 mill calle 63 Nº 7205 J. L. Suárez

BUSCO casa en alq. a dño. directo con terreno Cap. o pcia. doy garantía 89-0078

CIUDAD Gral. Güemes dño. alq. chalet liv. 80 m2 hab. c/tel. 620-1766 (amp/pque.)

SAN MIGUEL: alquilo a matrimonios mayores casa quinta $ 3.500.000 mensuales, 16.30 - 21.30 hs. Tel. 35-8059.

2 DEPARTAMENTOS (Cpra. - Vta. - Alq. - Perm. - Transf.)

COMPRAS

COMPRO dpto. PAMI 70 mill. Tel. 45-9531.

COMPRO dpto. tipo casa, San Justo, Ciudadela, Liniers o pto. en Cap. urgte. Tel. 48-5186.

VENTAS

ALEJANDRO MOHR 2221 frente bajo, teléfono 3 amb. $ 160 mill. Tel. 566-4014.

CONGRESO V. Cevallos 463 2º piso, dpto. 9 a la calle, 4 amb. balcón, teléf. poco gastos. Tel. 821-2440.

DEPARTAMENTO 2 ambientes, Avellaneda. Vendo $ 95 mill. Acepto créd. PAMI. R. Gutiérrez 1471, Dpto. 8.

DEPARTAMENTO 2½ amb. terraza, teléf., entrada individual. Cervantes 95, Avellaneda.

DPTO. 3 amb. teléf. 2 patios, apto todo crédito. Amadeo Jacques 7077 PB "3". Tel. 642-8612.

DUPLEX en Avellaneda 3 dorm. 2 c. Av. Pavón y 4 Av. Mitre $ 160 mill. Tel. 659-4463, 20 a 23 hs.

FLORES 2 amb. c/lavadero muy amplio y luminoso 982-0014

LANUS dpto. 4 amb. y dependencias derecho a baulera, con tel. total $ 250 mill. desp. de 20.30 hs. 240-3619

MAR DEL PLATA: dpto. amb. grande, dividido, centro o permuto por igual en Cap. Tel. 208-7928, 9 - 15 hs.

R. MEJIA: part. a part. únicamente 3 amb. 2 patios $ 220 mill. Tel. 658-1045.

VENDO dpto. urgente 2 ambientes c. tel. Llamar: Tel. 89-0927, Sr. Giménez 7.30 - 10 hs.

VENDO o permuto dpto. 4 amb. Villa Dominico por valores. Tel. 201-6861 (primera oferta).

ALQUILERES

ALQUILO dpto. 3 amb. $ 1,5 mill. visitar después de 18 hs. J. B. Alberdi 540 4º C.

AV. SAN JUAN 4213 Atelliér últimos sin estrenar gran ambiente balcón terraza cocina baño desde $ 1.1 mill. 392-1831

BUSCO alquiler dpto. a dño. de 2 a 3 amb. cambio depósito por arreglos a convenir. Tel. 38-1953, 37-9791 de 7 a 18 hs.

BUSCO alq. dpto. de 1 ó 2 amb. c. teléf. Tel. 941-1642.

BUSCO dpto. 3 amb. c. teléfono, zona Flores, Caballito y Floresta. Tel. 93-1004, 17 - 22 hs.

CENTRO Paraná 446 7º K amb. divisible Tel, lav., profnal., vivienda $ 1,6 s/ expensas 11x17 hs. 46-7811

DPTO. en J.L. Suárez ideal matrimonio alq. $ 700.000 reajuste fijo Pco. Rodríguez 1805 J. L. Suárez

TRANSFERENCIAS

TRANSF. depto const/ 2 c/est. Ciudadela $ 26 mill. o auto 653-5779

3 TERRENOS Y LOTEOS (Cpra. - Vta. - Perm. - Transf.)

VENTAS

A CARHUE líquido 6 terrenos $ 3 mill. c/u. Tel. 201-5249.

ALEJANDRO KORN terreno 18x46 est. Ruta 210 en mensualidades dueño vde. 922-9835

BOSQUE P. RAMOS Mardel, lote 379 m2. $ 60 mill. dño. vde. Tel. 87-2954.

CORDOBA Carlos Paz vista lago San Roque permuto terreno 1350 m2. por coche 76, 77. Freud 675 altura Pasco 2800, Temperley.

CORDOBA Huerta Grande vdo. o pmto. por auto o valores con facilidades. Tel. 752-5400.

DUEÑA vde. terreno en Matheu hay fac. 88-3981

DUEÑO Berazategui vde. lote pavimento luz y agua corriente, $ 10 mill. y ctas. urgte. Tel. 46-4651.

DUEÑO vde. lote gde. 600 m2 45x15 mts. Parque Leloir Castelar Sarandí 820 Cap. Lun. viern. 8-21 hs.

GRAL. RODRIGUEZ 10 x 22 altos del oeste, impuestos al día, canjeo por televisión color 20". Tel. 26-1355.

GRAL. RODRIGUEZ Las Malvinas terrenos de 10x30 a 6 c. est. fac. 922-9835

J. L. SUAREZ: exacta, oport. lote de terreno c/gas natural pavimento anticipo $ 25 mill. y cuotas 766-1272

LA REJA 30 x 60 mts. Pedro Echagüe 2626 Cap.

LOTE en Pedro Luro Bahía Blanca Ceferino Namuncura fte. lago La Salada 12x33 7.100.000 26-3070

LOTE Mar del Tuyú o pto. por Pick Up Calle 9 87 y 86 Nicaragua 8572 P.Podesta 769-0593

LOTE 10x46 V.Bista Otto 632-6834

LUJAN 1762 m2. vdo. urgente o pmto. por valores con facilidades. Tel. 752-5400.

MAR del Plata Camet Pque. Peña 10x30 a 800 mts. Mar Tel. 297-1424

PILAR kl 50 ½ lote 20x50 con mejoras 2 c. Ruta 8, 1 Panamericana Tel. 755-6781 Sra. Corti

SAN MIGUEL Moreno 4 c. ruta 202 2 lotes 10x25 c/u T.$ 16 mill. Tel. 69-6001

TERRENO Mar del Plata B. Calsamar A. Storni y D. Rofo 70 mill. Tel. 853-1456

TERRENO Moreno, excep. ubicación 1 c. R. 202 y Gaona 10 x 32, alambrado c. gas 4 c. hospital $ 60 mill. 757-0975.

TERRENO Pinamar R.O.V. z. interbalnearia 736 m2. z. resid. luz, agua, asf. $ 32 mill. dño. Tel. 87-2954.

TERRENO ruta 3 km 31 5 c/ruta oport. mitad de precio real Miralla 1204 Cap.

TERRENO Santa Clara del Mar oport. 10x30 243-3895 8.30 a 17 hs.

VENDO terreno sobre asfalto, regia esquina, en pleno centro de F. Varela. Yapeyú esq. R. Obligado. Tel. 254-1091.

VENDO campo facilidades, Pilar 1.600 m2., 2 cds. ruta. Tel. 242-6050.

VENDO lote La Reja 217 mts. 7 c/est. o auto 653-5779

VENDO terreno c/casa medio construir Mar del Plata llamar larga distancia 023 82-2547

VENDO 75 Has. en Lavalle Mendoza. Tel. 571-4822.

PERMUTAS

MORENO permuto efectivo lote por Renault 12 77 adelante 755-3623

PERMUTO terreno Santa Clara del Mar. por casa en Cap., alrededores. Tel. 30-7841. Int. 382 Sr. Molina

PERMUTO terreno Mar del Plata por valores. 70-2117

PERMUTO lote (Derqui) por auto, escucho oferta. Tel. 653-4568.

PERMUTO terreno Nuestras Malvinas, Lomas de Zamora, por pick-up mod. 70. Basavilbaso 1541, Avellaneda. al fondo.

PERMUTO terrenos por maquinarias de carnicería 86-4894

PTO. terreno en Mar del Sur 4 c/ playa por rastrojero M 71 c/furgón diferencia a convenir Tel. 601-2846

TERRENO 450 m2 F.Varela 5 c. ruta 2 por taxi m 75 en ad. dif. a convenir Caaguazú 945 D 1 Lanús desp. 21 hs.

URIARTE 1012 lote 8.66x30 pto. o vdo. 982-0014

4 PERMUTAS EN GENERAL

PERMUTO cama marinera c/colchones baranda p/cuna adosadas por máquina de cortar pasto eléctrica Tel. 252-1818

PERMUTO motor trifásico 1,5 HP y amoladora por iguales monfásico diferencia a convenir Granderos 465 Hurlingham

6 SOCIOS Y AVISOS AL COMERCIO

ASOCIO concesionario lotería, quiniela PRODE aporto el local mejor ubicado de San Telmo Bolívar 494 3º 19 Cap.

BUSCO asociarme dispongo oficina Tel. socio o c/estudiante ciencias económicas avanzado mucha exp. 942-3005

BUSCO sastre c. clientela, dispongo taller. Perú 874, 2º C Cap.

TERRENO Carlos Espegazzini alq. o asocio cualquier actividad personalmente o por carta Salom 477 Barracas

7 NEGOCIOS E INDUSTRIAS (Cpra. - Vta. - Alq. - Perm. - Transf.)

COMPRAS

CARNICERIA en Capital compro alquilo 86-4894

VENTAS

BAR restaurante parrilla trabaja $ 1,5 mill. puede duplicar. Trato directo dño. Triunvirato 2981 Cap.

CABALLITO Lavadero de coches habilit. funcionando 982-0014

CARNICERIA y verdulería c. sin vvda. muy buena ubicac. vdo. o pto. Hipól. Yrigoyen 528, Martínez.

CHACARITA: Ferretería Industrial vdo. fdo. de comercio 982-0014

FABRICA pastas frescas en Cap. completa Tel. 59-0616 982-8763 acepto valores

FIAMBRERIA kiosco instalaciones y mercadería por enfermedad 30 mill. Juan B. Justo 6946 Cap.

KIOSCO almacén y fiambrería s. explotar, 2 habilitac. z. Belgrano. Tel. 86-3274, insistir.

MAR DEL PLATA negocio con propiedad mercería lencería regalos etc. vivda. 350 mill. diarios 46-7811

MERCERIA regalos local en mercado habilitado vendo S. de Bustamante 250 mill. 1658 Cap.

NEGOCIO acreditado en San Fernando náutica, deportes, etc. Tel. 783-6984 de 9 - 13 hs.

VDO. kiosco total actividad buena ubicación bajo alquiler $ 9.5 mill. o pto. por terreno tratar Rivadavia 908 Avellaneda

ALQUILERES

ALQUILO Caballito garaje amplio en casa de flia. Thompson 576 dño. 431-5015 659-0614. 757-0122

PERMUTAS

PERMUTO o vdo. almacén por auto o Pick Up Morón esq. Concordia valor $ 40 mill.

TRANSFERENCIAS

CARNICERIA y verdulería pleno Belgrano grandes facilidades 571-4199 ó 752-8561

8 LOCALES COMERCIALES OFICINAS-DEPOSITOS (Cpra. - Vta. - Alq. - Perm. - Transf.)

VENTAS

FIAMBRERIA almacén muy buena casa y lugar regalo o cambio por vehículo Boedo 109 Cap.

SAN TELMO dueño vende local 100 metros cuadrados con sótano. Zona comercial. San Juan 210.

TALLER bols poliet. c/vvda. coche p/reparto T. 15 mill. Ezpeleta 256-3007 San Martín y Chile

ALQUILERES

ALQUILO espacio buena ubicación. Rivadavia 5795.

ALQUILO local B 10 Galería las Victorias Libertad 956 tratar local A 4 Dark

ALQUILO salas para danzas, gimnasia, yoga, etc. Rivadavia 5795.

ALQ. local 160 m2 apto comercio o ubic. baños piso mosaicos T. Zapiola 1357 Bernal bar o taller abst.

EN PATERNAL alq. local p. kiosco, llave 10 mill., alquiler 700.000. Mensaje al Tel. 48-6300.

GALPON nvo. 400 m2 cubiertos F.M oficina baños personal. Zapiola 4915 Bernal O. Tel. 252-1818

LOCAL galería Cerrito Sta. Fe. Tel. categoría, alfombrado climatizado espejos 566-4014

TECNICO autorradio inst. reparaciones busco local o taller para compartir Alte. F. Seguí 1820 1º F 18-21 hs.

TRANSFERENCIAS

FDO. de comercio peluquería damas anexo ropa Iriarte 1350 Villa Madero fte. estación

9 MUEBLES Y MAQUINARIAS P/NEG. E INDUSTRIA (Cpra. - Vta. - Perm. - Transf.)

COMPRAS

COMPRO fotocopiadora Cannon 5500 de part. a part. 67-2611

VENTAS

AJUSTADOR montador hidráulico. Luis Pasteur 768, José C. Paz. Sr. Ramos.

APAREJOS hasta 5 toneladas c. carros de transición completo, manual. Tel. 923-0419, Tel. 92-9763.

BALANZA s. uso Brasilia líquido José C. Paz 2575, San Martín, Villa Libertad.

COMPRESOR portátil con pistola b. estado, poco uso. Castelli 90, 12º A Cap. Tel. 88-0214.

CORTINA metálica y vidriera c. puerta central, 1 ventana metálica 1 x 1 mt. todo 3,5 mill. Tel. 250-2047.

HERRAMIENTAS en gral. Tel. 632-6834.

INSTALACIONES de mercadería, máquinas y envases. Carbajal 4200 Cap.

LETRERO luminoso de 1 x 0,50 mts. completo doble faz todo ramo. Sgo. Plaul 2011 Lanús O.

LIQUIDO heladera comercial y vitrina y cortadora de fiambre manuable. Tel. 552-8362. Donado 1585 Cap.

MAQUINA fabricar bolsa de polietileno 75 cm. Mariano Acosta y Corrales, Edif. 18 6º C.

MAQUINA p. confeccionar bolsas de polietileno 600.000. Tel. 941-4506 desp. 19 hs.

POR CIERRE cortadora fiambre y balanza (2 kg). Rodríguez Peña 3256, Villa Bonich, S. Martín. Tel. 752-5846.

VENDO cortadora eléctrica fiambre San Salvador líquido. Chiclana 934, Don Bosco.

VENDO heladera comercial 6 puertas, motor blindado, b. condiciones. Monte Verde 1015, S. A. de Padua.

VENDO mostrador chico moderno, accesorios, caja, estanterías metálicas, seminuevas, 16.30, 21.30 hs. Tel. 35-8059.

PERMUTAS

CAJA registradora electrónica 6 totales, 2 llaves caja de acero doble memoria con visor de color marca Damis oportunidad 59-8410

10 MAQ. DE COSER Y TEJER P/EL HOGAR (Cpra. - Vta. - Perm.)

COMPRAS

COMPRO máquina de coser. Tel. 88-9580.

VENTAS

NECCHI industrial $ 900.000. 70-5651. García del Río 2944.

SINGER familiar, antigua, 6 cajones, buen estado. $650.000. Alberti 1007, después de las 18 hs.

11 MAQUINARIAS Y MAT. P/LA CONSTRUCCION (Cpra. - Vta. - Alq. - Perm.)

VENTAS

PALA mecánica Fiat 650 mod. 65 b. estado. Tel. 253-8829.

MADERA encofrado máquinas. París 772 Haedo.

2 PUERTAS placa con cerraduras de 0,71 x 2 mts. sin marcos. 631-4665.

12 ALQUILER DE CAMIONES PICK UPS-FLETES (Pedidos - Ofrecidos)

OFRECIDOS

FLETES muy económicos a cualquier zona $ 35.000 la hora. Tel. 981-8035.

FLETES mudanzas y repartos al instante, inclusive sáb. dom. Tel. 612-0134.

MUDANZAS fletes, repartos 48.000 por hora. Tel. 86-7200.

13 RADIO - TV. - ACCES INSTR. MUSICALES FOTOGR. (Cpra. - Vta. Perm. - Service)

COMPRAS

COMPRO televisor blanco y negro y color. Pago mejor. Retiro en el día. 83-8663.

COMPRO cámara Polaroid 180 200 420 ó similar, buen estado, compro. Polaroid 668 vencido. Tel. 941-8277.

VENTAS

AMPLIADORA Cal. cubeta, marginador, líquido, termómetro, tanque revelado, $ 700.000. Plaza 3364.

AMPLIADORA checoslovaca 6 x 9 a 13 x 18, permuto. Estados Unidos 926 Cap.

EQUIPO audinac completo 30 x 30, dos bafles y 120 LP, 4,5 mill. Tel. 641-0310.

NIKON FM c. gran angular y macro. Estados Unidos 926 Cap.

TV blanco y negro usado, funcionando, $ 250.000 y otro $ 350.000. Santa Fe 2740, loc. 19.

TV bco. negro 21", conect. p. grab. audif. y parl. ext. opt. estado $ 600.000. Tel. 982-3832, 942-2588, 20-22 hs.

TV moderno, funcionando 450.000. Deán Funes 1394 Cap. Tel. 941-2044.

VENDO bandoneón Arnold, barillado y nacarado, p. músico o coleccionista, con fac. Mercedes 4781 dpto. 2 Cap.

VENDO Kodak instantánea y flash electrónico separado, buen estado o permuto por auriculares Sansui. Tel. 243-5884, 17 - 21 hs.

VENDO TV Siam Halicraster 20" y otro Cometa 26" funcionando. Llamar al Tel. 53-7881, después de 19 hs.

VENDO 1 radio (Ford) funciona 350.000. Freud 675 alt. Pasco 2800, Temperley.

SERVICE

SERVICE TV a domicilio. Todas las marcas. No retiro a taller. Visita gratis. 541-3446.

SERVICE TV. b. y n. color, radio, grabadores, audio AM y FM, antenas color, no cobramos visita. Absoluta garantía. Iriarte 2487 Cap. Tel. 21-9129.

SERVICE televisión blanco y negro y color. Todas las marcas. Visitas sin cargo. Técnicos especializados. Televa, Philips. 854-7662.

14 MUEBLES Y ART. DEL HOGAR (Cpra. - Vta. - Perm.)

VENTAS

ARAÑAS (2) de bronce 4 y 5 luces baratas, líquido urgente. Tel. 942-8164.

CALEFON Hayneken muy bueno, funcionando. $ 350.000. Tel. 797-7208.

CAMA 1 ½ petiribí, sillón guatambú, 2 plazas, sillas roble, escritorio. Tel. 99-0643.

COCINA Buldog muy buen est. 500.000 alto de aparador est. inglés 250.000 432-8043

COCINA Longvie c/hornallas y horno visor, joya. Urgte vdo., Cuyo 1720 Ituzaingó.

CORTINAS de cashmilon listas para usar ojales tipo sabicor muy barata Sgo. Plaul 2011 Lanús O.

DIVAN cama tapizado automático 90 x 1,90 c. cajón guardarropas, $ 500 mil. Tel. 51-3895.

HELADERA familiar perfecto estado y funcionamiento. Tel. 641-5643.

HELADERAS (2) en perfecto estado y funcionamiento y dormitorio c. colchón, familia liquida. Tel. 83-8663.

HERMOSO juego de living sofá 3 cuerpos 2 sillones tapizados símil cuero $ 1 mill. 783-6984 9-13 hs.

JGO. de baño completo, azulejos cerámica, grifería de 1ª, sin uso. Escucho ofertas. Torcuato Di Tella 1077. Avellaneda.

LAVARROPA Eslabón de Lujo, semiautomático, lava y centrífuga, funcionando. Tel. 854-9909.

PLACARD lustrado 3 x 2,50 dño. $ 1,8 mill. Esc. ofert. urg. Córdoba 8057. 10º "D". Cap.

PLACARD 2 x 2 ½ mesitas luz, cómoda, espejo, mesa libro, cama y colchón 2 plazas, ventiladores. Salom 477. Barracas.

VDO. jgo. de muebles ½ pl. con placard amplio. Rivadavia 5795

VDO. juego de dormitorio moderno semi nuevo 91-3254

VENDO colchón primera, resorte blindado, seminuevo. Tel. 571-2697.

VENDO lavarropas Eslabón de Lujo LC 51 para 4 kgs. seminuevo, llamar al 53-7881. Después 19 hs.

2 CAMAS de 1 plaza, con dos colchones y una mesa de luz. La Pampa 4990. 2º "C". Cap.

1 JUEGO dorm. colonial español y 1 placard 2,50 por 2 mts. 91-2405

PERMUTAS

PERMUTO o vendo sofá cama, cunita extensible, cocina y estufa cuarzo, por radio stereo grande. Basavilbaso 1541, Avellaneda.

15 SERVICIOS VARIOS (Pedidos - Ofrecidos - Personales)

PEDIDOS

BUSCO chofer taxi, de noche, con experiencia y referencias. Viva en la Boca o Barracas. Tel. 28-2742

DAMAS s. hijo, para limpieza y atención de hotelito. Doy vivienda. Juan B. Alberdi 5914. Cap.

MOZO necesito urgente para fiesta de casamiento c/ropa en Olíden 702. Cap. (Alt. Rivadavia 10.900)

PERSONA c/experiencia en informes comerciales dirigir correspondencia a Avacucho 274. PB Cap.

SE NECESITA muchacho mayor de edad: pagos diarios para reparto de volante. Malpú 484 1er. piso. Después 20 hs.

SRA. mayor para cuidar bebé de 20 meses, pequeño quehacer y sueldo. 37-5630.

TERMINADORES P. colectivos Cnel. Sayos 2855. Valentín Alsina.

OFRECIDOS

ARREGLO techo terraza loza, chapa, canaletas, goteras Humedad baldosa. Tel. 67-6535

ARREGLO heladeras t. tipo y aire acond. garantía escrita. Tel. 631-1274.

ARREGLO parquet a nvo. pulido plastificado con garantía. Tel. 89-5520 Néstor.

ARREGLO y coloco parquet y flexiplast. pulo y plastifico con materiales suecos. Tel. 922-7216.

AUXILIAR enfermera se ofrece p/cuidar enfermos o ancianos. Solís 1917. Hurlingham

BOBINAJE fuerza motriz y reparaciones de bomba de agua. Tel. 86-1830.

CARPINTEROS arreglos reformas y lustrado de muebles. Tel. 45-0436.

CARPINTERO a domicilio, precios módicos. Llamar todo el día Tel. 632-8461.

CHOFER taxi trabajo todo el día. Tel. 942-8930, habitación 7, llamar de 14 a 20 hs.

CINE sonoro en su hogar para su cumpleaños y reuniones, títulos nuevos. Tel. 201-3204 y 747-0745.

CLASES de matemática, contabilidad, inglés, preparación exámenes, cursos de verano, voy a domicilio. Sr. Salvia, Tel. 49-8031.

CLASES de saxo técnica francesa. Tel. 641-5643.

CLASES particulares de alemán e inglés. Llamar Tel. 791-8210.

CONFECCIONO fundas, cortinados, etc. nuevo sistema. Sra. Noemí. Tel. 665-1641.

CONTABILIDAD de 3 nivel, clases individuales, ingresos, previas (sin perder tiempo). Tel. 83-9768, dejar número teléfono.

DISC JOCKEY fiestas sociales, confiterías bailables, clubes, iluminación, excelente discoteca. Iriarte 2487 Cap. Tel. 21-9129.

DISC JOCKEY para clubes y cumpleaños. Adrián Lubet's. Tel. 566-5846.

DISPONGO de lugar y tiempo acepto trabajos de costura recta en mi domicilio. Mensajes. 48-6300. Angela.

ELECTRICISTA domiciliario, colocación y reparación de arañas, llaves timbre, etc., visita sin cargo. Tel. 741-3446.

ENCERADO rasqueteo limpieza en general. Tel. 941-5470.

ENCERO viruteo pisos $ 9.000 m2. y limpieza de casas. Tel. 922-4027 y 771-3174.

ENSEÑO guitarra, música brasileña, bossa, samba, etc., ritmos ejecución. Rafael. Tel. 52-9161.

ENSEÑO inglés sistema Cambridge, no viaje centro, zona V. del Parque, Devoto, Paternal. Tel. 50-9345.

ESPECIALISTA en colocación de cerámicas, azulejos, frentes en piedras, salpicrem, etc. albañilería general, precios económicos. Tel. 641-3319.

ESTUDIE s. leer lecciones exámenes cualquier nivel y materia $ 100.000 cassettes 1 hora. Tel. 27-1405.

FORMACION actoral, canto lírica, música, guitarra. Enseño y preparo grupos o individual. Serrano 924 7º "11"

FOTOGRAFO profesional, publicidad, niños, modelos fotos artísticas, reuniones en gral. Sr. Víctor. Tel. 922-7022.

FOTOGRAFO responsable color insuperable, casamientos, 15 años, bautismos, murales, hermosos precios rebajados. Elías. Tel. 941-8277.

FOTOS sociales, casamientos, bautismos, cumpleaños de 15. Primera Junta 2407 Cap. 10 - 17.30.

FRANCES en mini grupos $ 100.000 por mes. Conversación, viajes, exámenes. Canning 2364 casi Santa Fe 5º "27"

GIMNASIA a domicilio p. dama modeladora, reductora, correctiva. Avda. Malpú 842 PB. Tel. 797-8463 (Silvana).

HAGO trabajos manuales en mi casa. 34-1611

HAGO amoblamientos de cocina y baño a medida, formica, madera contado o a crédito. Tel. 755-3623

15 SERVICIOS VARIOS (Pedidos - Ofrecidos - Personales)

OFRECIDOS

HERRERIA en general. Soldadura eléctrica autógena, plomería, gas, cortinas. Tel. 97-8883

HERRERO soldadura a domicilio, protecciones contra ratas. Tel. 45-0812

IMPRIMO polietileno, polipropileno, papel, etc. desde 500 mts. Tel. 941-4506 y 982-0125.

JUBILADO joven soltero se ofrece como lavacopas, mantenimiento. Sr. Orlando, Tel. 32-7876, de 8 a 10 hs. y de 14 a 18 hs.

JUBILADO se ofrece para cobrador, con garantía. Tel. 922-4087.

JUBILADO se ofrece para vigilancia con registro de chofer. Tel. 922-4087.

MASAJISTA corporal a domicilio. 120 mil. Tel. 27-1675.

PARA IMPRENTAS librerías etc. plastificados rápidos y baratos. Tel. 248-5899.

PINTOR albañil trabajo c/silleta e interiores Tel. 38-1953 ó 37-9791 de 7 a 18 hs.

PINTOR marplatense a particular Cuadros al oleo lápiz diversos motivos desde 250.000. 772-5135.

PINTOR se ofrece trabajo en general José C. Paz 2575 Villa Libertad San Martín.

PINTOR refacciones en general. Tel. 35-7954, Lavalle 1206, 5° piso dpto. I, precios módicos.

PINTO medianeras frentes de casas, hacemos refacciones y arreglamos terrazas. Trabajos con silletas 58-3705

PINTO casas dep. pintura en general trab. garantidos calidad y confianza. Tel. 242-4541, Sr. J. González.

PINTURA en general zona oeste, trabajos garantidos. Tel. 653-1456.

PLOMERIA destapaciones, filtraciones. Tel. 541-2309.

PLOMERIA gas coloco cerámica destapac. cañerías, limp. tanque, sold. electr. refacc. gral. Ricardo. Tel. 28-6238.

PLOMERIA gas, pintura, electricidad, presupuestos gratis, at. por sus dños. Tel. 47-9623.

PLOMERO instal. repar. en gral. gas, destapaciones, cloacas, limpieza, tanques, resp. garantía. Tel. 766-9758.

PORTUGUES: profesora brasileña graduada cursos rápidos, conversación, todos niveles, cursos especiales a iniciados. Sandra. 52-9161.

PULIDO y plastificado pisos, parquets, encerado y limpieza en gral. pintura inter. y exterior con silleta. Tel. 37-5619.

REPARAMOS t. tipo cortinas, puertas, corredizas, ventanas y herrería en gral. Tel. 97-2211, Gallo 634 Cap.

REPARO lavarropas, heladeras fliares. y comerciales, en el día a domicilio. Tel. 361-3014.

SE HACEN arreglos forrados y percalinados de piel y sintética. Tel. 942-9372.

SE OFRECE srta. para atender teléfono 51-2067.

SE OFRECE matrimonio para encargado de obra o para portería c. hijo de 1 año Tel. 23-8202, Brasil 1363.

SE OFRECE muchacho para lavacopas o atención mostrador. Tel. 392-5509.

SE OFRECE Sra. p. planchar por hora o limpieza de oficina. Tel. 201-6861.

SERVICE de heladeras y lavarropas de todo tipo. Tel. 58-3705.

SRA. cuida niños, da merienda y almuerzo. Valentín Gómez 3557 5° A Cap.

SRA. mayor se ofrece p. compañía a cambio de vivienda y pequeño sueldo. Tel. 86-7200.

SRA. para encargada de edificio con experiencia y preferentemente en zona céntrica. H. Yrigoyen 4934, Lanús O. (Portería.

SR. p. chofer c. registro profesional. Tel. 651-8723.

SR. 55 años p. sereno o casero. Tel. 624-0925.

TECHADOS asfálticos, trabajos garantidos. Tel. 923-4246.

TOLDOS aluminio, poliester 923-0282. Cerramientos reparaciones.

TRABAJOS de pintura y refacciones en gral. 541-3622 ó 541-2409. Dejar mensaje a Sr. Gregorio.

TRABAJOS de pintura, refacciones en gral. especialidad en terrazas, trabajos con silletas. Tel. 58-3705.

TRAMITES de jubilación denegatorias, solución inmediata de lunes a viernes, 8 - 11 hs. 16 - 19.30 hs. Tel. 394-1595.

TRATAMIENTO capilar eficaz a domicilio. Tel. 27-1675.

VIAJANTE con vehículo, Chaco y Misiones, acepta ventas. Tel. 70-2117.

YESERO arreglos y muebles, bajamos cielos rasos, trabajos inmediatos. Tel. 37-2197.

YESO remiendo inmediato, bajo cielo raso, arreglo pared, termino con yeso. Tel. 824-4310.

ZURCIDOS arreglos. Libertad 956 local 13.

¿UD. NECESITA? efectuar trab. de plom., destap., cloacas, soldad., rep. en gral y a precios mód. y garant. Llame a Héctor Tel.: 42-0606 (las 24 hs.).

16 COMPRAS Y VENTAS VARIAS

JUEGO de living 4 cuerpos, de cuero. Estado impecable. Alfredo Bufano 2450 Dto. 15, Cap.

COMPRO cilindros de gas de 45 kg., retiro a domicilio. Tel. 658-6666.

COMPRO diarios, revistas, archivo IBM hierro fundido y metales, pago contado, retiro a domicilio. Tel. 91-3254.

COMPRO viruta trafilada 566-5846

DUEÑO liq. existencia mercería por cierre (nac. e import.). Tel. 87-2954.

HIDROMETRO Delver electrónico p. humedad de cereales s. uso perfecto estado MOS H.D. 1000 D. Tel. 311-6996.

LOTE de palitos de golf en colores para niños, docena $ 36.000. Tel. 87-2954.

MAQUINA de escribir gran estado vdo. en $ 900.000. Tel. 941-4786 de 9 a 19 hs.

PUERTA plegadiza, muy buen estado, vendo. 2 m alto por 3 m largo. Tel: 658-9351.

RELOJ control personal, cronos y estrusadora, total $ 650.000. Doctor Melo 3735, Lanus Oeste.

SOBRETODO traje y perramus todo para varón talle 46-48. La Pampa 4990 2° C, de 10 - 15 hs.

SOPERA Johnson antigua b. estado reliquia $ 300.000, sopera Tsuyi c. salsera s. uso mod. 1963 $ 200.000. Tel. 26-3070.

VENDO cachorros Dálmata con pedigree, Francisco P. Moreno 2421 (ex S. M. del Carril), Villa Pueyrredón Cap.

VENDO cassettes originales cualquier tema, música o intérprete desde $ 15.000 c/u. Lavalle 742, al fondo.

VENDO o permuto tubo de oxigeno por valores que me sirvan a motor monofásico. Granaderos 465, Hurlingham.

VENDO rect. selemar corriente alt. a cont. 220V 6 amp. líquido hoy. Tel. 28-3328, 20 - 24 hs.

VENDO tapado de nutria talle 46, buen estado. Rivadavia 5795.

VENDO zapatillas Adidas básquet 44, 45, nvas. cuero, importadas, $ 250 mil. Tel. 51-3895.

VENDO 2 garrafas 10 kg. 150.000 c/u. cama turca 1 pza. Jorge Chaves 7272, Liniers.

VESTIDO novia seminuevo, moderno, juvenil. $ 4 mill. Tel. 744-2909.

TEXTOS secundarios anatomía 3° historia 1° economía 5° derecho administrativo 5° diccionario ilustrado. 30-5152.

TOLDOS de aluminio acrílico cerramiento alumn. completo coloc. $ 420.000 612-9378 613-5815 S.Miguel

VDO. máquina Polysak nueva para hacer bolsas de polietileno. Tel: 572-4198.

VDO. patente cabeza para sifón doble válvula para llenado soda vino, soda limon tel 612-9947

VDO. soldadora autógena c-carga com. 5 kgs. de gasógeno. 35-3177.

VDO. stock de muñecos piel sintética. Dorrego 2127 Cap. Dto. 5 ó 6.

VDO. urgte. bebedero de agua fría "Perfex" 2 meses de uso 9 de gtía. 2,8 mill. Tel: 665-5188.

VDO. 4 visones $ 2 mill. un tapado de nutria $ 2,5 mill. y una capita 500.000. Tel: 981-5730.

VENDO parrilla c-campana 2.000 x 90. Tel: 651-5865.

VENDO plancha y maniquí para sastre. 772-2609.

VENDO ropa usada para señora T. 44 al 46 tel 37-4705 Hip. Irigoyen 1388 1° "B"

VENDO sacón de piel mouton doure urgente. 28-8520.

VENDO saldos y retazos de ropa de mujer a mitad de su valor. Billinghurst 672 p. 3° A.

VENDO tapado de nutria urgente $ 1,2 mill. Espinosa 2283. Depto 2 Cap.

VENDO tubo de hidrógeno. Remedios de Escalada 2020 Lanús Oeste. Tel.: 208-3388.

VENDO garrafas (2) de 10 kls. 922-4450.

VENDO vestido de novia, único uso, organza bordada, talle 42/44, $ 1.000.000. Guido Spano 5333 (fondo), Villa Bonich, San Martín.

VTA. carga de matafuegos pcios. a consorcios y comercios financiación te 362-7954

2 CAMILLAS 1 fija y 1 de pedicuria excel. est. Bogotá 3249 Cap. 923-9490.

2 TRAJECITOS usados uno escoces marrón otro tejido mini falda 50.000 c.u. 93-5176

20 BALEROS de madera vendo a precio por juguetes Colón 2666. Lanús Oeste. 248-5955. Desp. 19 hs.

17 AUTOMOVILES PART. Y TAXIMETROS (Cpra - Vta - Perm - Transf.)

COMPRAS

AL CONTADO compro auto o camioneta cualquier estado y modelo c/o sin deuda. Tel. 91-4087.

COMPRO de part. a part. Peugeot 504 m. 70 - 71, buen est. pgo. hasta 18 mill. Tel. 657-3086.

COMPRO Falcon ex taxi 70, 71, pago contado hasta 17 mill. Medrano 1267 dpto. 4.

VENTAS

AMI 8 mod. 73, buen estado. 24 de Noviembre 1605 dpto. 'D'.

BUGY LODY 78 M. bueno, urgente. Tel. 658-1962, Martínez de Hoz 986 Villa Sarmiento R. Mejía.

CAMIONETA Peugeot 404, '77. Aragón 665. Lavalloi. Pcia. Bs. As.

CHEVROLET SS '69. 1ª mano. Servo 3ª serie. EE.UU. 2919. Joya.

CHYSLER 47 sedan 4 puertas buen estado. Tel. 854-9909.

CITROEN '69, muy buen estado. Urgente. Líquido. Escucho ofertas. Pieres 412. Liniers.

CUPE TORINO modelo 79 P. A. 70.000.000 y 9 cuotas. Plan Rombo. Acepto permuta. Tel. 254-1091.

DODGE GT m. 69 aire encendido electr. chapa, pintura, mot. 10 pts. Agrelo 3370 Cap.

DODGE 65 100 caja mudancera, llantas deportivas, muy buen estado. Tel. 571-4199.

DODGE Coronado automático 1970 muy bueno $ 16,5 mill. o permuto menor valor. Paysandú 1638, Cap. 59-1471.

DUEÑO vde. Fiat 1600 71 ex taxi $ 5 mill. y facil. Córdoba 6057 10° "D" Cap.

FALCON '71 joyita, igual a nuevo, super oportunidad, regalo: $ 25 mill. Medrano 1267 "4". Cap.

FALCON 72, ex taxi 10 puntos, oport. Miralla 1204 Cap.

FIAT 128 77, 53.000 km. Se lo lleva 10 puntos. Oportunidad. Tel. 254-3867.

FIAT 128, 75 m. bueno urg. 23 mill. Rojas 420 6°, 16. Cap. Hasta las 17 hs.

FIAT 1500 mod. '66, Melian 3720. Cap.

FIAT 600 mod. '67, muy bueno, llantas deportivas, radio, accesorios, acepto permuta. Estrada 89.Capital.

FIAT 600 vdo. Tel. 27-0976. Precio económico.

FIAT 600 77 chapa pintura 0 Km. motor 47000 Km. $ 27.000.000. Lafuente y Güemes, Avellaneda alt. Agüero 1000.

FIAT 600 72 muy bueno, estereo, radio, consola. Rodriguez Peña 3164 V. Bonich, San Martín.

FIAT 600, 64, buen estado, J. H. Martínez 1746 Villa Maipú, San Martín.

FIAT Fliar. 128 75. Pje. Lagarza 1242 Cap. alt. Asamblea 300.

GLADIATOR Mod. '69 C, furgón, motor 0 km. Vdo. o permuto por coche. Tel. 0228-23766.

JEEP Ika '69, carrozado largo, motor, caja, diferencial 0 km. Machain 3455. Dpto. 3. Cap.

PEUGEOT 404 mod. '71, dño. vde. muy bueno. Mariscal Francisco Solano López 2400. Cap.

PEUGEOT 404 '66, bueno, radio, dño. liquida $ 7.5 mill. Cabrera 3621. Cap.

PEUGEOT 404 m. 76 muy bueno. Tel. 208-6504.

PEUGEOT 504 71 mot. en ablande caja ba7 $ 20 mill. Alzaga 3099 Lanús Este.

RASTROJERO 67 $ 8,5 mill. Espejo 2150, Ituzaingó.

RENAULT 4l mod. '65, buen estado. Urgente. Remedios de Escalada 1904. Hurlingham.

RENAULT 4L 64 muy bueno part. $ 7.000.000. Yapeyú 916 Martínez.

RENAULT 4, 66 furgoneta total $ 4.300.000. Famatina 3696 (alt. Av. Saenz y Av. La Plata).

RENAULT Gordini 67 buen estado $ 2 mill. Brandsen 2581, José Ingeniero.

RENAULT 12 m. 72. Tel. 208-6504.

RURAL FALCON 71 lujo, muy buen estado, cdo. Bmé. Mitre 1324, Paso del Rey, al lado Banco Provincia. Tel. 0220-20278.

SIAM DI TELLA 1964, muy buen estado, motor ajustado, vendo. Obispo San Alberto 3158, teléfono 571-6147.

TAXI Dodge mod. '79, habilitado. Paseo Colón 492.

TAXI dueño vende Falcon 74, en perfecto estado motor ajustado, gomas nuevas, reloj electrónico. Tel. 53-8844.

TORINO 380 68 reformado a 69 en buenas condiciones mecánicas $ 9,5 mill. Echandía 5556 Cap.

TORINO '67 buen auto, tot. $ 11,5 mill. Alberto Einstein 100. Alt. Almafuerte 800. Pompeya.

TORINO 380 S m. 69, 18 mill. o permuto línea Fiat, Peugeot o moto. Caaguazú 945 dpto. 1, Lanús desp. 21 hs.

URGENTE por ausentarme vendo taxi Ranault 12 73, oblea 3. Cullen 5491 2° "5" Capital. Tel.: 52-4997.

VALIANT III mod. '66, motor muy bueno, pequeños detalles de chapa. Contado $ 11.000.000. Ver todo el día en Heredia 1507, Avellaneda.

VALIANT IV, 67, BUEN ESTADO. I. H. Martínez 1746, Villa Maipú, San Martín.

VDO Chevrolet Super Sport '67. Chapa y pintura nueva, tapizado, techo vinílico nuevo, gomas nuevas, motor nuevo. Timoteo Gordillo 1308. Cap.

VENDO Citroen 3CV mod. 72 Bombero Sánchez 4118, Quilmes Oeste.

VENDO urgente Renault 4, 69, 4,5 mill. Tel. 642-9861/5902, Daniel.

PERMUTAS

FIAT 600 dic. 79. Totalmente equip., perm. x 504 76 o Dodge 1500 76. Elizalde 1355, Avellaneda.

PERMUTO Rastrojero Diesel mod. 78 por taxi en buen estado. Rawson 17 1° piso. Ramos Mejía.

18 ACCESORIOS P/EL AUTOMOTOR (Cpra. - Vta.)

VENTAS

BOMBA INYECTORA 6 inyectores y compresor de camión Chevrolet 350 H, mod. 77, escucho oferta. Tel. 784-1524.

TAXI reloj electrónico vdo. 1 mill. Estados Unidos 3771, dpto. 4 Cap.

VENDO excelente recapado 175 Dodge, Taunus, Fiat, $ 300.000 y llanta Dodge $ 150.000. Vieytes 1816 Cap.

BARANDA Machimbre ¾ espesor 2 mts. largo x 0,90 alt. C. 3 arcos p. lona $ 1.200.000. Tres Arroyos 2614, Cap. 58-9408.

LICENCIA de taxi y reloj por Fiat 600 Mod. 65 en adelante. Pacheco 3306 Cap.

19 CAZA - PESCA - CAMPING - CASAS RODANTES (Cpra. - Vta. - Alq.)

VENTAS

BOTE inflable p. 6 pers. (nuevo) 1,8 mill. o canjeo por otro valor. Tel. 49-3945.

ESCOPETA calibre 12.70, caños superpuestos, monogatillo, vendo. Iriarte 647, Avellaneda. Tel. 204-0775.

TRAILLER p. 4 personas completo. Figueroa Alcorta 1345. Merlo. Urg.

URGTE. vdo. casa rodante 4 a 6 pers. poco uso. $ 12 mill. 665-5188.

VENDO casa rodante año 81. Optimas condiciones, 4 personas. $ 2,5 mill. Quilmes. Te: 250-2047.

20 CAMIONES - COLECT. VEHIC. COM. (Cpra. - Vta. Perm. - Transf.)

VENTAS

BALANCIN Dodge '69 Mot. M. Benz 1114 M74 0km. vendo o pto. menor valor. Tel.: 751-4715. Urgente.

BEDFORD '61 tractor. Patagones 2569. Alt. Caseros 2500.

CAMION Ford 46 volcador, vdo. perfecto estado. Saladillo y Av. del Trabajo. V. Lugano.

CAMION Bedford vendo o permuto m. 65 por camioneta m. 72. Defensa 1647 - 7° "C".

CAMIONCITO b/funcionando gomas nuevas carga 4500 kg. $ 8.900.000 797-7208

CAMION playo 6500 Chevrolet. 57, motor Perkins 73 $ 10.000.0000 y facilidades, total 20.000.000. Carlos Villate esq. Armenio, Munro.

CHEVROLET furgón 1960 muy buena regalo $ 10.000.000. Boedo 1090 Cap.

RASTROJERO Diesel 70 motor 0 km 10 puntos $ 1.800.000. Calle 855. N° 2494. San Francisco Solano

RASTROJERO 78 pat. 79 muy buen estado. 45.000 Km. Pte. Sarmiento 233 Dto. 1° Lanús Este.

VDO. camión Mercedes Benz 608 D. Mod. 79 c/caja térmica Garibaldi 1307 Entre Guido y Pazo San A. de Padua

VENDO cúpula pick-up Dodge 100 como nueva. Tel. 751-5797.

VENDO o permuto camión volcador Chevrolet '68. Tel.: 660-1565.

VENDO cúpula pick-up Dodge 100 como nueva. Tel. 751-5797

21 MOTOS - MOTONETAS BICICLETAS (Cpra. - Vta. - Perm.)

VENTAS

BICICLETAS una para dama $ 350.000 y otra minigala plegable $ 400.000 usadas. Pje. Payró 1918 Cap.

CICLOMOTOR Zanella 50 V1, flamante. A patentar, $ 4.000.000. R. Franco 3765, R. de Escalada.

VENDO Kawasaki (Z400) buen estado, mod. 80 k. 7800, urgente. Tel. 244-7962. Estevez Correa 385, Temperley.

VENDO moto Vespa Spring mod. 70 3 mill. Castelli 90 12° A Cap. Tel. 88-0214

VENDO moto Zanella Andina 78, muy buena $ 5 mill. White 1978, sáb. dom. 14 - 20 hs.

22 PROFESIONALES Y TECNICOS (Pedidos - Ofrecidos)

PEDIDOS

SE NECESITAN maestra jardinera y maestra normal jornada completa Gob. Irigoyen 445 Lanús O.

OFRECIDOS

PEDICURO a domicilio matricula profesional 764 Sr. Herminio Tel. 768-3143 inclusive sáb. y dom.

SE OFRECE maestro mayor de obras p planos refacciones y decoraciones Tel. 642-9623

DENTADURAS

Rotas inmediatas, flojas, fijas, "Sonría ya" Créditos. Atención permanente. Centro Dental. Bulnes 1910 PB 84-6049 y 97-4113.

DENTADURAS

Rotas arreglo en el acto. **Boedo 981.** Pedir hora: **97-8137.**

23 EMPLEADOS DE COMERCIO Y OFICINA (Pedidos - Ofrecidos)

PEDIDOS

EJECUTIVO ofrece habitación con baño privado y pensión a Srta. culta a cambio de colaboración. Tel. 392-1831.

OFRECIDOS

ATIENDO contabilidad líquido sueldos, ctas. ctes., conciliaciones. Tel. 38-8466.

BUSCO empleo soy perito mercantil y bachiller pedagógico Tel. al 602-0213 o 91-4266 Patricia A. Sanz

LIQUIDO impuestos y llevo contabilidad Venezuela 4317 99-5828

UNIVERSITARIO 20 años, perito mercantil exp. administración, personal trámites inglés, registro z/norte de tarde 772-5135

24 PERSONAL P/CASA DE FAMILIA (Pedidos - Ofrecidos)

PEDIDOS

CHICA c. cama con referencias necesito. Zabala 2250 10° A.

OFRECIDOS

PLANCHADO por hora buenas referencias z. Villa Luro. Liniers y Flores. Tel. 67-1054.

SRA. p/trabajar, quehaceres domésticos s/retiro 642-3644

SRA. se ofrece p. trabajo p. hora o todo el día. Tel. 33-9706.

SRTA. se ofrece p. trabajo p. hora o todo el día. Tel. 33-9706.

25 OFICIOS VARIOS (Pedidos - Ofrecidos)

PEDIDOS

EXPORTADOR necesita fabricante o tallerista marroquinería, art. cuero y artesanía. Casilla C. 2578 Correo Central.

MOLDEADORES y horneros para fundición hierro. Gral. Pinto 755, Villa Madero. Tel. 652-8451.

PEON ayudante pastelero presentarse en Rivadavia 5665

OFRECIDOS

CASERO o vigilancia Sr. de 50 años se ofrece zona cruce Ruta 8 y 197. Maipú 1613 Gran Bourg.

COCINERO minutero joven y competente se ofrece Tel. 33-4982 hab. 10

COSTURERA se ofrece en mi domicilio con overlok. Muñeca 1257 Cap.

MOZO mostrador práctico se ofrece. Tel. 21-7347.

PEON changa Capital o provincia se ofrece. Tel. 941-5470, Juan Carlos.

SR. se ofrece para cocinero sin retiro Tel. 941-5356

ZAPATERO aparador, maquinista y preparadores mesas de Luis XV, si no es competente no presentarse. Jorge Chávez 7272, Liniers.

26 VIAJANTES DE COM. CORREDORES Y REPRESENTANTES (Pedidos - Ofrecidos)

PEDIDOS

A corredores cualquier edad p/vta. ropa de trabajo, viáticos y comisión Ameghino 1874 13/16 hs.

NECESITO verdedor/a para vta. lotes fte. al mar fácil negocio 46-4651

PROMOTORAS/ES con contrato nueva asociación mecánica. Echandía 5556 Cap.

VENDEDORES Bs. As. p. ventas perfumes importados b. ganancia, 18 - 25 años b. presencia. 9 - 18. Independencia 941 Of. 3 5° piso.

27 ALOJAMIENTOS - PENSIONES - HOTELES (Pedidos - Ofrecidos)

OFRECIDOS

A CABALLERO cama muy confort. agua cal. y plancha gratis. Avda. Alte. Brown 1325 Boca Cap.

A CABALLERO cama muy confortable agua caliente coc. y lav. económico. Alte. Brown 1325 Boca.

A SRTA. piezas c. cocina. Sarmiento 1775 4° 8 Cap.

ALOJAMIENTO nuevo fliar. a la calle c. o sin bño. privado, cocina varios precios. Triunvirato 5178.

ALQUILO habit. para caballero solo. Doctor E. Finochietto 675 Cap.

ALQUILO habitación amueblada zona céntrica, casa familia a Sra. Srta. Tel. 35-2327.

ALQUILO habitación con o sin muebles, a Sra. o señoritas. Arévalo 1409 alt. Córdoba 5991.

ALQUILO habitación para damas precios módicos amueblada en Castro Barros 427 Cap. Tel. 982-7955.

ALQUILO hab. en casa de Flia. zona Caballito no es hotel, dño. Tel. 431-5015, 659-0614, 757-0122 buen precio.

ALQUILO hab. a Srta. Casa de flia. 87-5426

ALQ. hab. amoblada en casa de flia. para caballeros unicamente 67-0805

ALQ. hab. c/s. muebles matrimonio s/chicos Stas. caballeros, agua caliente coc. Don Bosco 4187 Cap.

ALQ. hab. p/caballeros H.Irigoyen 2591 Pso. 1° B Cap.

CAMA y hab. p/caballeros o Srtas. Bmé. Mitre 4366 Cap.

CENTRO hab. con 3 camas p. caballeros. Esmeralda 589 3° piso, dpto. 6. Tel. 392-3343.

DAMAS y caballeros, cama, habitaciones. Juan B. Alberdi 5914 Cap.

FLORES hab. amoblada a compartir Sras. o Srtas. (Estudiantes-empleadas) c/cocina casa flia. 632-2429

HABITACION c/baño privado 1 mes depósito Srtas. cab. s/chicos Páez 2561 Cuenca 690 Cap.

HABITACION matrimonio Srtas. Talcahuano 451 4° Cap.

HABITACION p. matrimonio o muchachos. Humberto 1° 2719 Cap. Tel. 93-8371.

HABITACION y camas disponibles con o sin baño privado, precios económicos. Guardia Vieja 3639 Cap.

HABITACION y cocina matrimonio c. sin chicos. Defensa 1537 frente Parque Lezama, económico.

HABITACION 1, 2, 3 personas, con cocina y teléfono. Bonpland 1785 Cap.

HABITACION 1, 2, 3 personas con cocina se aceptan niños. Wenceslao Villafañe 1615 Cap.

HAB. c/coc. y tel. p/matrimonio o Srtas. Carlos Calvo 2009 esq. Sarandi

HAB. a compartir p/chica casa flia. Belgrano 1572 1° C Cap.

HAB. baño privado agua cal. desde $ 18.000 por día Andrés Ferreira 3886 Alt. Av. Sáenz 400 Cap.

HAB. c/tel. y coc. p/Srta. únicamente $ 450.000 mensuales Bonpland 926 esq. Velazco

PENSION fliar. p/Sres. Sras. y Srta. Desayuno, almuerzo y cena Larrea 779 Pso. 1° Cap.

PRIMERA JUNTA alq. sala grande balcón sin depósito sin muebles matrimonio. Fragata Sarmiento 25 Cap.

SRA. alquila cama a una srta. toda comodidad. Cangallo 3045. Portería hay tel.

28 CASAS Y DEPTOS. DE VERANEO (Cpra. - Vta. - Alq. - Perm. - Transf.)

VENTAS

CASA fin de semana, 4 amb. material, terreno 750 metros cuadrados, Moreno $ 50 mill. 86-7200.

MIRAMAR dño. dpto. 3 amb., 2 baños, amoblado a estrenar, 1 cuadra playa. 631-4665.

PASO DEL REY casa quinta con terreno de 2.000 mts. cuad. 97-1178

ALQUILERES

ALQUILO Villa Gessell departamento comodidad 8 personas semanal por quincena o mensual baratísimo Granaderos 465 Hurlingham

BRASIL Copacabana dpto. frente al mar 150.000 diarios 658-2584

LUCILA DEL MAR: 1 amb. abril barato dño. Pje. Payró 1918 sobre playa

MAR DEL PLATA alquilo dpto. plaza Colón, 2 amb. p. 6 personas completo abril. Tel. 658-7745.

29 HALLAZGOS Y EXTRAVIOS

SAN LUIS 2685 S.A.

Domicilio en San Luis 2685. Capital Federal, comunica extravío de títulos 2, 23 y 32 representativos de 5 000.000, 1 000.000 y 600.000 acciones de un peso cada una respectivamente

EL PRESIDENTE

31 VARIOS

VARIOS

REGALO perrita pomerania, 5 meses muy linda. Con vacunas. Pelegrini 1444 Florida.

SAN ISIDRO: PROGRAMA COMPLETO PARA LA REUNION DE MAÑANA

1ª CARRERA

Pr. ALARIFE (comienza 1ª apuesta doble) - 1.000 Mts. — A las 17.15

(APUESTAS A GANADOR, SEGUNDO, TERCERO, IMPERFECTA Y TRIFECTA)

4 ULT. PERF.	ANOTADOS	JOCKEY	e/k.	PADRE-MADRE	CUIDADOR	ULTIMA PERFORMANCE	JOCKEY	Kl.	COTIZACIONES	Tiempo	Hip./Pta.	Fecha
0L — — —	1 DOTADA	No correra	3/56	Do Sol Re Survey	A.Luque	8 a 6 cpos. de Apremiada 56	C.Montenegro	56	175 en 52.434	1'7"2/5	L.P.n.	18/2/82
2A 6S 0A 6A	2 ROVILLA	A.Ferreras	3/56	Roger's Dandy Vervilla	D.Ojeda	2 a 4 cpos. de T.Loca 56	A.Ferrera	50	3.092 en 134.894	1'5"2/5	Arg.n.	17/3/82
0A 0A — —	3 HALANZY	S.Criado	3/56	Argos Halconada	J.Martinez	13 a vs. cpos. de T.Loca 56	V.Criado	56	31.520 en 134.894	1'5"2/5	Arg.n.	17/3/82
0S — — —	4 ARISTALA	G.Rizzi	3/56	Aritao Epée	J.Panizza	7 a 13 cpos. de La Chiquilina 56	G.Rizzi	55	3.598 en 552.536	56"3/5	S.I.n.	6/3/82
0S — — —	5 GLORIA PURA	R.Bortule	3/56	Running Words Pura Gloria	A.Brachine	10 a 13 cpos. de Chiruf 56	E.Bortule	56	1.928 en 253.736	56"3/5	S.I.h.	11/11/81
5S 0S 2S 6L	6 ABATATADA	E.Jara	3/56	Pedro Solo Malvan	C.Rodriguez	5 a 7½ cpos. de Bavali 56	J.Burgois	56	33.656 en 212.134	1'9"	S.I.n.	10/10/81
2S — — —	7 PISTOLADA	J.Maciel	3/56	Precedent Malaria	F. Di Marzo	2 a 3 cpos. de La Chiquilina 56	J.Maciel	55	52.444 en 552.536	56"3/5	S.I.n.	6/3/82
3S — — —	8 CHORUS LINE	V.Sanguinetti	3/56	Saritamer Shineberry	C.Ferro	3 a ½ cpo. de Spring 56	V.Sanguinetti	56	55.646 en 443.520	56"3/5	S.I.n.	6/3/82
— — — —	8a MEDITE	J.Jarcovsky	3/56	Stallwood Crucigrama	Idem	Debuta	—		— en —	—	—	—
5S 3S 0A 5S	9 GRAN CALANDRIA	H.Libre	3/56	Gran Cronista Caronera	J.Maldotti	5 a 6 cpos. de Vania 56	D.Suárez	55	62.534 en 798.885	56"3/5	S.I.n.	6/3/82
5A 2S 3S —	10 CERVINA	M.Sarati	3/56	Lefty Chatterie	O.Finarelli	5 a 4 cpos. de S.Mancha 56	R.Laitán	56	44.131 en 119.728	1'1/5	Arg.n.	6/1/82
0S 0A 0S —	11 FACE CREAM	D.Orcellet 4	3/56	Face Card Inquita Vit	H.Rodriguez	13 a 14 cpos. de La Experta 56	C.Giussi	55	3.445 en 314.625	58"3/5	S.I.n.	16/9/81
4S 4S 4S 5S	12 DASTY	M.Cañedo	3/56	Super Cavalier II Merluza	F.Suarez	4 a 2 cpos. de Spring 56	M.Cañedo	56	18.273 en 443.520	56"3/5	S.I.n.	6/3/82
0S 0L — —	13 ESCARAPELA	P.Rodriguez 3	3/56	Brac Liber	J.Repossi	12 a 11 cpos. de Filfa 56	R.Barrueco	56	435 en 431.253	57"3/5	S.I.p.	20/2/82
— — — —	13a PATTY BOOM	J.Valdivieso	3/56	Atronador Sabara	Idem	Debuta	—		— en —	—	—	—
0S 0S — —	14 CRISTALINA	F.Pedrozo 2	3/56	Bambolino Ancient Story	J.Lozano	9 a 7½ cpos. de L.Belle 56	F.Pedrozo	55	2.811 en 372.637	56"2/5	S.I.n.	24/2/82
5S 6L 0S 0A	15 OKRA	R.Ballacomo	3/56	Cipol Bellflower	J.Gomez	5 a 5 cpos. de Pérgola 56	R.Ballacomo	56	1.273 en 283.639	56"3/5	S.I.n.	29/1/82

Candid.: CHORUS LINE (8) — *Enem.: Pistolada (7)* — *Sport: Gran Calandria (9)*

2ª CARRERA

Pr. MANUEL ANASAGASTI Handicap (finaliza 1ª apuesta doble - comienza 2ª apuesta doble) - 1.000 Mts. — A las 17.45

(APUESTAS A GANADOR, SEGUNDO, TERCERO, EXACTA Y TRIFECTA)

0L 5S 1S 1S	1 INES BAR	P.Rodriguez	4/51 1/2	Ocean Bar-Ines Trueno	O.Lorenzo	8 a 8½ cpos. de Encargada 56	M.Abregú	55	13.454 en 172.536	1'27"2/5	L.P.n.	7/2/82
2S 2A 5S 2S	2 WATER PRINCESS	H.Costantino	4/57	Greek Waters-Diabolita	J.Penna	2 a 1 cpo. de C. Negra 56	H.Costantino	56	26.354 en 788.627	57"	Arg.n.	16/12/81
0S 4S 4A 0L	3 PIRUETITA	R.Rossi	4/48	Selenio-Snow Piruette	M.Sola	7 a 4½ cpos. de Quilumpa 56	R.Rossi	55	37.263 en 293.709	1'24"	S.I.n.	1/1/82
5S 2S 5L 3A	4 BIRMATIC	XX	5/54	Birmingham-Comas Tic	A.Alacina	5 a 6½ cpos. de C. Negra 56	R.Galloso	56	27.363 en 235.647	56"	S.I.n.	27/1/82
0L 4L 1L 0S	5 NATIVE TRUMP	H.Libre	4/52	E. Native-Four Trumps	R.Trejo	14 a vs. cpos. de Fordlandia 56	J.Michelli	55	14.526 en 293.839	1'13"	L.P.n.	26/12/81
1A 5S 2S 1A	6 ANIDERA	I.Desvard	4/49	Alisios-Redalera	E.Reigert	1 por pzo. a Tippet 54	I.Desvard	57	18.662 en 154.678	1' 2"	Arg.n.	19/2/82
4S 3S 4A 3S	7 SUPER HONESTA	R.Galloso	3/49 1/2	Super Tracks-Havane	M.Ferro	4 a 5 cpos. de Diplomada 56	M.Lezcano	56	11.253 en 176.823	57"3/5	S.I.p.	13/2/82
2A 2A 1A 4S	8 HER SOIR	R.Riveiro	3/52	Hekatón-Moon Soir	A.Giovanetti	2 a 1½ cpo. de Ossy 56	J.Valdivieso	55	14.625 en 191.882	1'12"	Arg.n.	3/3/82
1A 4A 1A 3S	9 OSSY	V.Sanguinetti	3/52 1/2	Four Fingers-Osadia	C.Ferro	1 por 1½ cpo. a H. Soir 56	V.Sanguinetti	56	25.344 en 191.883	1'12"	Arg.n.	3/3/82
5S 0A 1S 1L	10 CANA NEGRA	O.Telechea	5/54	Porcel-Negra Canalla	P.Pescio	5 a 5 cpos. de R. Heart 56	O.Telechea	55	24.115 en 688.929	56"	S.I.n.	5/3/82

Candid.: OSSY (9) — *Enem.: Her Soir (8)* — *Sport: Inés Bar (1)*

3ª CARRERA

Pr. SARGENTO (finaliza 2ª apuesta doble - comienza 3ª apuesta doble) - 1.600 Mts. — A las 18.15

(APUESTAS A GANADOR, SEGUNDO, TERCERO, EXACTA Y TRIFECTA)

2S 4S 1S 5S	1 MODEL FIGURE	V.Sanguinetti	3/56	El Gran Capitán Atlas Figure	E.Ferro	2 a 1½ cpo. de Taranta 56	V.Sanguinetti	55	116.253 en 492.830	1'35"2/5	S.I.n.	24/2/82
— — — —	2 TYROLIENNE	J.Valdivieso	3/56	Thyco Polonaise	J.Doval	Ganó en Rosario	—		— en —	—	—	—
5S 1S 1S 2S	3 SOY SUTIL	O.Tabares 4	3/56	Pepenador Soy Sureña	J.Silva	5 a 5 cpos. de Flibless 56	O.Tabares	55	86.726 en 382.637	56"2/5	S.I.n.	1/1/82
4S 0L 3L 0S	4 HEKALBA	R.Galloso	3/56	Hekaton Alba Iulia	M.Ferro	4 a 11 cpos. de V.Bricht 56	R.Galloso	56	14.115 en 213.635	2' 1"2/5	S.I.n.	10/3/82
1L 2L 1L 4L	5 PRENDA REAL	No correra	3/56	Angel Real Pachorra	J.Gutierrez	1 por cab. a M. Mahe 56	J.Gutiérrez	56	13.940 en 45.240	1'28"	L.P.p.	18/3/82
4S 0S 1S 0A	6 DARDANELA	C.Pezoa	3/56	Stallwood Bambinata	R.Yalet	4 a 3 cpos. de Misiadura 56	R.Barrueco	55	17.626 en 382.637	1'35"2/5	S.I.n.	28/2/82
5L 5S 4L 5L	6a LOGGETTA	H.Libre	3/56	Kasteel La Fenice	Idem	5 a vs. cpos. de P. Real 56	M.Cañedo	56	8.755 en 45.240	1'28"	L.P.p.	18/3/82
6L 0S 0A 1S	7 THALIARA	V.Centeno	3/56	Four Fingers Thalia	J.Fregonese	6 a 13 cpos. de G. Aventura 56	R.Rossi	55	10.668 en 134.526	1'10"2/5	L.P.p.	9/8/81

Candid.: SOY SUTIL (3) — *Enem.: Model Figure (1)* — *Sport: Dardanela (6)*

4ª CARRERA

Pr. BALZAC (finaliza 3ª apuesta doble - comienza 4ª apuesta doble) - 1.000 Mts. — A las 18.55

(APUESTAS A GANADOR, SEGUNDO, TERCERO, EXACTA Y TRIFECTA - 1ª APUESTA CADENA)

6L 0L 0L 0L	1 INDIAN BOY	A.Ferreras	4/57	Indialón-Escobaza	M.Abalos	6 a 6 cpos. de Bancu 56	H.Falcón	55	928 en 62.736	1'14"2/5	L.P.n.	28/2/82
6A 5A 3A 0A	2 ZARPI	A.Etchart	4/57	Zarcov-Piriña	R.Martinez	6 a 1½ cpo. de S.Dancer 54	A.Etchart	57	9.216 en 143.566	57"4/5	Arg.p.	17/3/82
5S 2A 2L 5S	3 SKY PET	C.Vera-4	4/57	Sky Messenger-Phaedra II	E.Sola	5 a 2½ cpos. de Blacking 56	O.Zapata	56	18.667 en 426.353	57"3/5	S.I.n.	7/2/82
0S 0A 0S 0S	4 BON VOYAGE	G.Sena-2	4/57	Pales-Puixi	A.Bianchumano	7 a 9½ cpos. de El Gabir 56	G.Sena	55	2.833 en 352.434	1'12"	S.I.p.	20/2/82
4S 4S 0S 0A	4a CABRERO	D.Suarez-4	4/57	Happy Hypocrite-La Canosa	Idem	4 a 13 cpos. de Cotejado 56	D.Suárez	56	24.635 en 371.829	56"3/5	S.I.n.	10/3/82
3A 4A — —	5 SECRE ROCK	XX	4/57	Bonirock-Secrevit	P.Garcia	3 a 5 cpos. de B.Mast 56	E.Bortulé	55	28.373 en 81.663	58"2/5	Arg.n.	12/2/82
5S 0A 0S 0S	6 BING KANT	C.Giussi-3	4/57	Alkant-Lady Bing	M.Garcia	5 a 13 cpos. de Cortejado 56	C.Giussi	54	3.233 en 382.738	56"3/5	S.I.n.	10/3/82
4A 0S 0A 4A	6a FONKAY	C.Bertoldi	4/57	Norkay-Pontela	H.Muñoz	4 a 7 cpos. de Pacandin 56	C.Bertoldi	54	283 en 143.736	1'5"2/5	Arg.n.	27/2/82
2S 2S 0S 0L	7 TROPICAL DID	J.Nuñez-2	4/57	Tropical-Snow Adit	T.Villagra	2 a 6 cpos. de Cotejado 56	M.Villagra	55	41.125 en 382.738	56"3/5	S.I.n.	10/3/82
3S 3L 0L 0S	8 GRAN AUSENTE	C.Vega-2	4/57	Unicornus-Fiscalesa	A.Cufre	3 a 4 cpos. de El Qahir 56	C.Vega	56	37.263 en 352.430	1'12"	S.I.p.	20/2/82
2A 3A 5L 4L	9 SINYEL	R.Quiroga	4/57	Snow Car-Bebathais	L.Bonetto	2 a ½ cpo. de Rainero 57	V.Sabin	55	57.263 en 311.727	1'	S.I.p.	23/5/81
4A 3A 3S 0S	10 CARO EMILIO	J.Palacios	4/57	Lard-Princesa Bretona	J.Martinez	4 a 3½ cpos. de Lockard 56	J.Reynoso	56	7.782 en 128.373	57"3/5	Arg.p.	20/12/81
3S 0A 2S 4A	11 SAMBURU	P.Armada-4	4/57	Psidium-Shantie	U.Raia	3 a 5 cpos. de Seminarito 56	H.López	56	34.023 en 347.339	56"4/5	S.I.n.	10/3/82
0A 4S 4S 0A	12 HARD RUBBER	I.Guimaraes-2	4/57	Hard Fighter-Rianlana	C.Portilla	9 a 18 cpos. de S.Dancer 54	H.Prieto	56	2.204 en 143.566	57"4/5	Arg.p.	17/3/82
4A 3A 3A 3S	13 MACEDONIO	XX	4/57	Monviso-Glory Horns	W.Zancanaro	4 a 9 cpos. de S.Dancer 54	R.Galloso	57	16.438 en 143.566	57"4/5	Arg.p.	17/3/82
5S 3L 0L 3L	14 FRAY LOCO	F.Pedrozo-2	4/57	Frari-Loca Bluff	C.Boselli	5 a 8 cpos. de B.Cater's 56	F.Pedrozo	55	5.433 en 293.738	1'10"2/5	S.I.p.	20/2/82
3S 5S 5S 0S	15 SO CLEAR	G.Retorto-2	4/57	So Bold-Clairva	C.Cabral	3 a 1½ cpo. de R.Alegre 56	M.Bertolini	56	27.353 en 253.989	58"3/5	S.I.n.	30/10/81

Candid.: TROPICAL DID (7) — *Enem.: Secre Rock (5)* — *Sport: Fonkay (6a)*

5ª CARRERA

Pr. ASTURIANO (finaliza 4ª apuesta doble - comienza 5ª apuesta doble) - 1.600 Mts. — A las 19.25

(APUESTAS A GANADOR, SEGUNDO, TERCERO, IMPERFECTA Y TRIFECTA - 2ª APUESTA CADENA)

0S 0L 0L 0A	1 EN BUENAS	R.Sosa	4/57	Con Brio-Gambling Girl	A.Salvati	8 a 11 cpos. de Mariney 56	R.Sosa	55	1.123 en 172.635	1'36"2/5	S.I.n.	10/3/82
2A 3A 3S 0S	2 TONADA	C.Vera-4	4/57	Princeling-Torch Song	J.Fanjul	2 a 1½ cpo. de F.Melly 56	N.Mezotero	53	16.990 en 49.286	1'42"2/5	Arg.p.	17/3/82
0A 4A 0S —	3 LAUTARESKA	No correra	4/57	Lautaro-Mareska	G.Desvard	9 a 8½ cpos. de Argulas 55	I.Desvard	56	3.922 en 172.837	1'27"	Arg.n.	17/1/82
3S 5A 0S 6A	4 ANIKO	M.Abregu-2	4/57	Utópico-Atajala	L.Canu	3 a 2 cpos. de Mariney 56	D.Suárez	55	29.383 en 172.635	1'36"2/5	S.I.n.	10/3/82
0A 2S 3A 0L	5 FRAU NELLY	No correra	4/57	Frari-Nociva	M.Gervasoni	10 a 1½ cpo. de Tonada 56	O.Cosenza	57	13.464 en 49.286	1'42"2/5	Arg.p.	17/3/82
3L 6L 0L 6L	5a SECRETANTE	M.Sarati	4/57	Practicante-Serenche	Idem	3 a 1 cpo. de C.Verde 56	V.Sabin	56	6.253 en 55.726	1'30"	L.P.n.	11/3/82
4L 5L 4L 6L	6 ADVANTAGE	C.Vega-2	4/57	Atheneum-Tia Tala	M.Pereyra	4 a 5 cpos. de C.Verde 56	P.Juri	54	7.526 en 55.726	1'30"	L.P.n.	11/3/82
6A 0L 0S 0L	7 LUXURA	J.Contreras	4/57	Ex-Libris-Luxury	J.Contreras	6 a 18 cpos. de F.Nelly 56	J.Contreras	57	704 en 49.286	1'42"1/5	Arg.p.	17/3/82
6S 4S 5S 0L	8 EBE SOLA	M.Arias-4	4/57	Eslavo-Eber	I.Ramirez	6 a 6 cpos. de Mariney 56	M.Arias	55	15.243 en 172.635	1'36"2/5	S.I.n.	10/3/82
4S 3A 2S 3A	9 GRAN NUSHU	M.Garcia	4/57	Gran Clipper-Good Idea	C.Botta	4 a 3 cpos. de Mariney 56	M.García	56	25.373 en 172.635	1'36"2/5	S.I.n.	10/3/82
0S 6A 0S 6S	10 BAMBITA	V.Centeno	4/57	Rombazzo-Barbarubia	C.Ahumada	9 a vs. cpos. de Mariney 56	R.Siniani	55	3.889 en 172.635	1'36"2/5	S.I.n.	10/3/82
5A 0A 0S 4S	10a BRIBONCITA	E.Liceri	4/57	Pazman-Bramada	F.Hilarrachea	5 a 11½ cpos. de F.Nelly 56	E.Liceri	57	4.894 en 49.286	1'42"1/5	Arg.p.	17/3/82
4A 0S 4S 0A	11 EVI	C.Reynoso-4	4/57	Cadeau-Nizina	C.Bastiani	4 a 11 cpos. de Mimisante 56	O.Tabares	56	2.413 en 55.928	2'7"2/5	Arg.n.	19/2/82
0A 0S 6A 0A	12 EGRETTA	E.Berio-4	4/57	Ecuanime-Copetona	A.Saleb	7 a 16 cpos. de Cascarria 57	A.Muñoz	57	52 en 69.962	58"1/5	Arg.n.	19/3/82
0S 5A 2S 4A	13 EPOCA	A. de Arriba	4/57	Up-Epopée	J.Lofiego	9 a 13 cpos. de Franela 56	De Arriba	55	41.??? en 423.298	57"	S.I.n.	20/1/82
3A 2A 2L 0S	14 DIONE	J.Martinez-4	4/57	Salk-Douce	G.Aionso	3 a 1½ cpo. de F.Nelly 56	Sagarizz	53	10.504 en 49.286	1'42"1/5	Arg.p.	17/3/82
5A 3S 0S 0A	15 LISA	J.Viola-3	4/57	Snow Tiger-Cobia	E.Sosa	5 a 13 cpos. de S.Stamps 56	J.Romero	55	9.898 en 61.775	1'40"2/5	Arg.n.	3/3/82

Candid.: ANIKO (4) — *Enem.: Tonada (2)* — *Sport: Epoca (13)*

6ª CARRERA

Pr. HAY HUMO (finaliza 5ª apuesta doble - comienza 6ª apuesta doble) - 1.000 Mts. — A las 19.55

(APUESTAS A GANADOR, SEGUNDO, TERCERO, EXACTA Y TRIFECTA - 3ª APUESTA CADENA)

0L 6L 0L 4L	1 FRANCQUI	A.Rivero-4	4/57	Francis U.-Baby Victory	D.Musachio	9 a 9 cpos. de Bancu 56	J.Fernández	55	1.625 en 52.434	1'14"	L.P.	28/2/82
6A 0S 0S —	2 YAGUARI	A.Ferreras	4/57	Generalisimo-Micomicona	E.Sánchez	6 a 13 cpos. de Uniprix 56	A.Ferreras	56	4.156 en 131.424	58"2/5	Arg.n.	12/2/82
0A 0S 5A 0S	3 OSITO SALTARIN	R.Pedernera-4	4/57	Cavalier-Nosegay	A.Saleb	10 a 2 cpos. de S.Dancer 54	V.Centeno	57	1.870 en 143.546	57"4/5	Arg.p.	17/3/82
0S 0S 0S 5S	3a QUE GOTAN	E.Berio-4	4/57	Francis U.-Qué Fiestacha	Idem	12 a 6 cpos. de El Gahir 57	J.Noguera	54	7.221 en 352.989	1'12"	S.I.p.	20/2/82
0S 0A 0A —	4 APERO	R.Astorga-4	4/57	Absolved-High	M.Gervasoni	12 a vs. cpos. de B.Carter 56	R.Astorga	55	11.342 en 293.830	1'10"2/5	S.I.p.	20/2/82
0S 0L 0L 0L	5 MARMAROU	J.Figueroa	4/57	Marouf-Marama	R.Bovier	13 a vs. cpos. de Sboyano 56	E.Castaño	54	487 en 522.635	58"2/5	S.I.n.	13/1/82
6S 6S 0L 0L	6 ALZAR	D.Orcellet-4	4/57	Meeting-Alzena	C.Contreras	6 a 12 cpos. de Seminarista 56	D.Orcellet	56	46.353 en 348.923	56"3/5	S.I.n.	10/3/82
— — — —	7 SOCK SHOW	R.Barrios-4	4/57	In Rhythm-Bandury Fair	J.Jurnet	Debuta	—		— en —	—	—	—
6S 6S 5A 0L	8 DOVAPRI	L.Zarate	4/57	Tayanquito-Raya Alta	V.Davicino	6 a 14 cpos. de Cotejado 56	R.Riveiro	56	30.781 en 371.978	56"4/5	S.I.n.	10/3/82
6S 5S 0S 0S	9 MOUNT STAR	C.Dominguez	4/57	Mount Athos-Star Sun	R.Vignales	6 a 9 cpos. de B.Carter 56	C.Dominguez	55	8.782 en 293.830	1'10"2/5	S.I.n.	20/2/82
0A 0A 0A 0L	10 ARBUSTO	C.Lezcano-3	4/57	New Noble-Arebera	H.Godoy	13 a 14 cpos. de V.Corriendo 56	C.Lezcano	56	273 en 91.883	1'25"2/5	Arg.n.	22/1/82
0S 0A — —	10a BLUE RHYTM	F.Pedrozo-2	4/57	In Rhythm-Blue Anchor	E.Garcia	11 a 14 cpos. de Saboyano 56	J.Oural	55	5.253 en 522.635	58"2/5	S.I.n.	13/1/82
0A 0A 0A 0A	11 MANZUMAN	A.Sandoval	4/57	Marvellous-Zuzima	C.Croce	15 a 11 cpos. de Pacandio 56	R.Durante	50	1.738 en 148.564	1'58"2/5	S.I.n.	27/2/82
— — — —	12 EN DUQUE	G.Sena-2	4/57	Energético-Dulcinee	E.Maver	Debuta	—		— en —	—	—	—
0A 4A 3A 6L	13 INTERDIT	J.Cervantes-3	4/57	Natbee-Banquita	E.Ferro	8 a 13 cpos. de B.Carters 56	J.Cert'es	55	39.273 en 293.830	1'10"2/5	S.I.n.	20/2/82
0S 0A — —	14 CISMONTANO	J.Oural	4/57	Circinus-Iruña	R.Martinez	15 a vs. cpos. de Saboyano 56	F.Pedrozo	55	3.635 en 522.635	58"2/5	S.I.n.	13/1/82
0S 0S 6S 4L	15 SKORP MELEJ	E.Romero-4	4/57	Skorpios-Makeher	M.Lopez	8 a 13 cpos. de Cotejado 56	E.Romero	54	4.273 en 371.883	56"3/5	S.I.n.	10/3/82

Candid.: INTERDIT (13) — *Enem.: Sock Show (7)* — *Sport: En Duque (12)*

7ª CARRERA

Pr. BRODERIE (finaliza 6ª apuesta doble - comienza 7ª apuesta doble) - 1.600 Mts. — A las 20.25

(APUESTAS A GANADOR, SEGUNDO, TERCERO, IMPERFECTA Y TRIFECTA - 4ª APUESTA CADENA)

2A 2A 2A —	1 EXTRASENSORIAL	M.Sarati	3/56	Exalte-Saruchita	M.Gervasoni	2 a 1 cpo. de G. O. Sun 56	M.Sarati	55	71.465 en 188.929	1'36"2/5	Arg.n.	7/3/82
2S 3S 6A 4S	2 SOLIDAGO	J.Valdivieso	3/56	Murillo-Seducida	A.Dominguez	2 a 7 cpos. de El Olympo 56	J.Batruni	56	192.839 en 462.535	1'47"	S.I.n.	6/3/82
— — — —	3 MONT PELE	J.Abregu	3/56	Climber-Minie	J.Martinez	Debuta	—		— en —	—	—	—
0L — — —	4 AUSTRAL	O.Aguirre	3/56	Argento-Get Plate	A.Arias	8 a 8 cpos. de T. Fukuda 56	O.Aguirre	55	12.343 en 191.885	1'16"	L.P.n.	28/2/82
0A 3S 2S 6S	4a RACHERO	J.Jarcovsky	3/56	Unipress-Larracha	F.Fernandez	7 a 11 cpos. de Atropellante 56	J.Jarcovsky	54	18.770 en 188.764	1.49"2/5	Arg.n.	6/2/82
— — — —	5 LUCKY BOCHA	R.Quiroga	3/56	Comtal-Cholera	L.Bonetto	Debuta	—		— en —	—	—	—
4A 5S 6A —	6 ATINENTE	P.Cruz-4	3/56	Stallwood-My Vit	M.Ferro	4 a 3½ cpos. de Silex 56	J.Jarcovsky	54	46.353 en 162.739	1'26"2/5	Arg.h.	31/10/81
4S 0A 0S 6S	7 POCO TRATO	M.Mercau-3	3/56	Pocatello-Ramigy Legpam	J.Caimi	4 a 11 cpos. de El Olympo 56	R.Riveiro	54	4.253 en 426.359	1'47"2/5	S.I.n.	6/3/82
5S 0A 0S —	7a UNCLE	R.Riveiro-3	3/56	Vinyl-Unilla	Idem	5 a 8½ cpos. de Scout 56	R.Rivero	54	5.211 en 323.453	1'35"2/5	S.I.n.	26/2/82
0A — — —	8 CREPUSCULO RED	P.Sahagian	3/56	Redtop-Con Honor	R.Pellegatta	9 a 13 cpos. de Saltador 56	P.Sahagian	56	3.441 en 152.635	1'39"	Arg.n.	13/3/82
5S 4S 2S 0A	9 MASTER TOM	J.Michelli	3/56	Climber-Miss Webb	H.Godoy	5 a 6 cpos. de F. Gaston 56	J.Michelli	54	33.278 en 431.273	1'39"	S.I.n.	29/1/82
— — — —	10 BERBER	A.Etchart	3/56	Pronto-Eddy Bey	A.Longo	Debuta	—		— en —	—	—	—
6A — — —	11 INTENSIVE	V.Sanguinetti	3/56	Liloy-Iliada	L.Crosato	6 a 7 cpos. de Q. Azul 56	V.Sanguinetti	57	38.334 en 124.518	1'18"1/5	Arg.n.	11/12/81
2S 0S 0S —	12 ENGAÑADO	N.Mezzotero	3/56	Ecuanime-Relacion	C.Ferro	2 a 1 cpo. de Scout 56	M.Montenegro	55	43.525 en 323.453	1'35"2/5	S.I.n.	26/2/82
6S 0A — —	13 GODSON	P.Molina	3/56	Atlas-Tarjera	D.Ibarra	6 a 14 cpos. de El Olympo 56	P.Molina	54	12.635 en 426.355	1'47"2/5	S.I.n.	6/3/82
5S 3S 0S 5A	13a HADAR	H.Libré	3/56	Unánime-Jewel Box	D.Brunetto	5 a 4 cpos. de Maggio 56	H.Libré	54	14.437 en 622.534	2'15"	S.I.n.	14/3/82
4S — — —	14 CAVIAR	No correra	3/56	Kasteel-Snow Blind	M.Escagues	4 a 7 cpos. de Scout 56	M.Escagues	54	4.536 en 323.453	1'35"2/5	S.I.n.	26/2/82
0A — — —	15 PARRAFO	C.Vega-2	3/56	Pronto-Sincerite II	J.Lofiego	10 a vs. cpos. de Saltador 56	C.Vega	55	746 en 156.473	1'39"2/5	Arg.n.	13/3/82

Candid.: ENGAÑADO (12) — *Enem.: Extrasensorial (1)* — *Sport: Mont Pele (3)*

AL NORTE IREMOS CON CADENAS

Cuesta Creerlo, Pero es la Unica Salvación

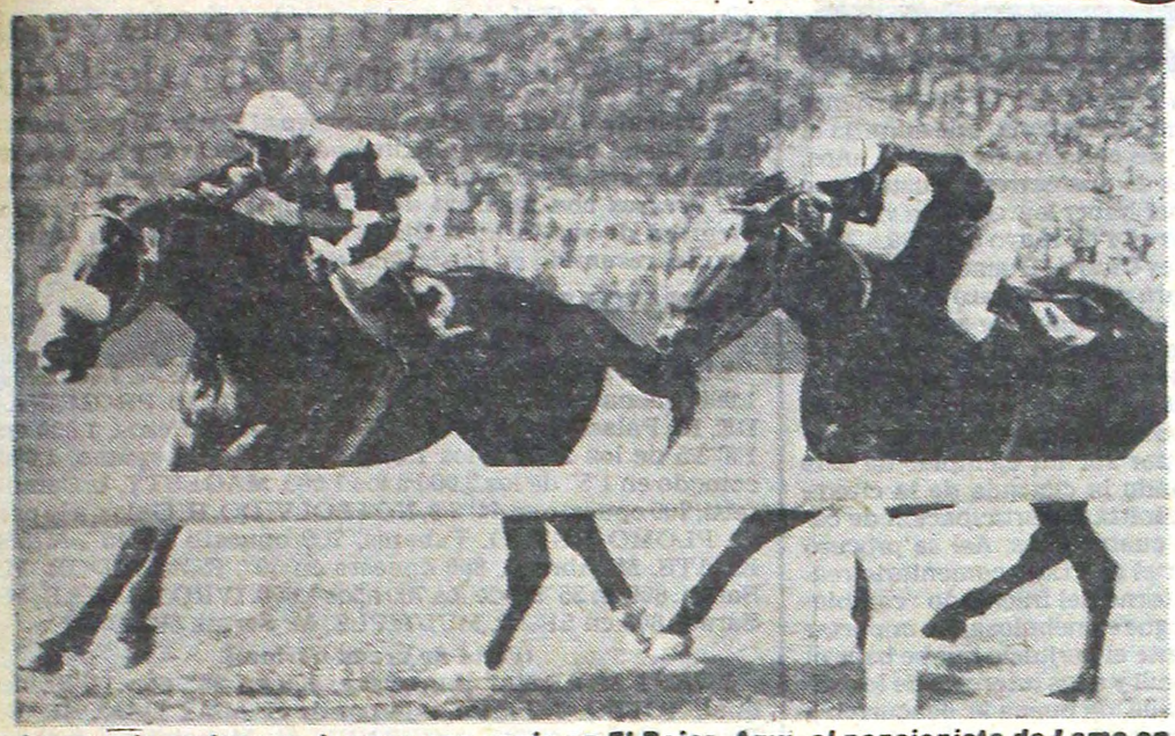

Acertar la cadena es buscar una aguja en El Pajar. Aqui, el pensionista de Lama en uno de esos triunfos del cesped que transita con solvencia. Es un lance en el final.

De que San Isidro ha revolucionado al Turf, ya nadie tiene dudas. De que los nuevos sistemas de apuestas tales como las exactas, imperfectas y trifectas han sido en su momento un sensacional aporte, tampoco a ninguno escapa. Luego llegó la "cuatrifecta" y todo pareció quedar ahí, con el cartón lleno. Sin embargo faltaba aún "la cadena". Y con advenimiento de esta redoblona que consiste en acertar seis ganadores de otras tantas carreras, creemos que todo debe estar dicho. O tal vez no, porque siempre San Isidro nos ofrece una más. Pero lo actual, lo real del interés de la casi totalidad de aficionados que concurren al norte, es que se sienten atraídos con un imán especial por esta jugada que en su corta vida ya ha dado muestras de ser la mejor de las jugadas, o una de las más completas para poder hacer, al fin y al cabo, una diferencia en pesos, que valga la pena. La Cadena sigue siendo un atractivo especial. Y no pasan dos o tres jornadas en las cuales no se despache con un dividendo de novela. Ese mismo que ayudó para cimentar su fama. Mañana también estará en juego la apuesta que nos ocupa. Arrancará en la 4ª prueba. Y el hacer un repaso a las seis carreras que la componen es casi una obligación. Buen arranque será Tropical Did. El de Villagra viene de entrar segundo de **Cortejado** en el césped con muchos boletos y puede dar ahora el desquite. Para la prosecución de la apuesta hallaremos en **Aniko** a una gran figura. Tercero de Mariney a dos cuerpitos en el pasto y ahora con Abregú se cae de maduro. Es brava la 6ª y en un lote parejo nos tiramos con **Interdit.** El de Ferro es carta del reloj, perdedores en la 7ª en número de quince. Votamos por **Engañado,** 2º de Scout a un larguito parece número puesto. Extrasensorial lo tendrá sin dudas a maltraer. Sin embargo, el hijo de Ecuánime sabrá salir del atolladero. En la 8ª entre ganadores de una, vamos con **Coco King,** con el 3º de Call en 56"3/5 tal vez le alcance y sobre contra éstos. Y en el pase final —la más complicada— veteranos ganadores de hasta tres, confiaremos en **Hailstone.** Listo para rehabilitarse de su traspié ante Totem. Vencedor ante Selestat en una larga lo tendrá al "Topo" de aliado.

8ª CARRERA — Pr. OSORNO (finaliza 7ª apuesta doble - comienza 8ª apuesta doble) - 1.000 Mts. — A las 20.55

(APUESTAS A GANADOR, SEGUNDO, TERCERO, IMPERFECTA Y TRIFECTA - 5ª APUESTA CADENA)

ULT. PERF.				ANOTADOS	JOCKEY	e/k.	PADRE-MADRE	CUIDADOR	ULTIMA PERFORMANCE	JOCKEY	Kl.	COTIZACIONES			Tiempo	Hip./Pta.	Fecha
0A	3S	1S	2S	1 ESTIRON	A.Garcia	3/56	Neurólogo-Samar	R.Recart	13 a 13 cpos. de Luv 56	A.García	55	11.526	en	156.523	58"3/5	Arg.n.	19/12/81
0S	0S	0A	1S	1aMAR NOT	M.Sarati	3/56	Greek Waters-Miss Tango	P.Navarro	12 a vs. cpos. de Amazado 57	O.Zapata	56	3.243	en	527.366	56"3/5	S.I.n.	7/2/82
6S	1A	0S	—	2 TURF MAN	G.Retorto-2	3/56	Mantecón-Top Filly	A.Maldotti	6 a 5 cpos. de Call 56	G.Retorto	55	15.263	en	533.424	56"2/5	S.I.n.	10/3/82
0A	1S	5A	4S	3 RISCAL	E.Bortulé	3/56	Make Money-Gran Guerrera	A.Bani	12 a vs. cpos. de A. Pess 56	E.Bortulé	50	7.702	en	151.532	1'13"2/5	Arg.n.	17/3/82
2S	1A	3A	4A	4 BACHARACH	H.Libré	3/56	Bdashd-La Jugada	D.Brunetto	2 a ½ cpo. de Datsun 56	H.Libré	55	37.263	en	652.837	56"2/5	S.I.n.	29/1/82
0S	1S	4S	3S	5 LUCE MUCHO	R.Buonocore-3	3/56	Lucien-Poltrona	L.Olmos	10 a vs. cpos. de Call 56	R.Buonocuore	56	7.827	en	533.424	56"2/5	S.I.n.	10/3/82
0A	1S	0A	—	5aSCOTCHMAN	H.Silva-4	3/56	Duncan-Scandia	C.Abril	11 a 13 cpos. de Luv 56	P.Sahagian	55	8.455	en	156.253	58"3/5	Arg.n.	19/12/81
0S	3S	0S	0A	6 ANGUSTIASTE	A.Giannino	3/56	Juraste-Angelette	R.Reigert	7 a 4½ cpos. de Call 56	A.Giannino	56	38.945	en	533.496	56"3/5	S.I.n.	10/3/82
1A	4A	0A	—	7 TUMBAYO	J.Benitez-3	3/56	Snow River-Tumbaya	J.Lencina	1 por 1 cpo. a El Sorrentino 56	J.Benitez	56	11.283	en	116.273	58"2/5	Arg.n.	5/3/82
3L	0A	0A	0A	8 CONTROLITO	J.Viola-3	3/56	Control-Atronada	E.Sosa	3 a 3½ cpo. de Eximido 56	J.Romero	54	14.535	en	234.536	1'7"2/5	L.P.n.	28/2/82
0S	0S	0A	2S	8aTOCSIN	J.Maciel	3/56	Minera II-Chime	A.Torres	7 a 4 cpos. de B. Escocés 56	J.Maciel	55	37.263	en	415.637	56"2/5	S.I.n.	30/12/81
6S	0S	6S	4S	9 MONEY JOHN	V.Centeno	3/56	Make Money-Joan Baez	D.Pascual	5 a 3 cpos. de Vesre 56	J.Aguirre	54	47.263	en	453.878	56"2/5	S.I.n.	24/2/82
4S	1S	2S	2S	10 BRODIE	D.Suarez-4	3/56	Snow Festival-Buona Vita	J.Maldotti	4 a 3 cpos. de Call 56	D.Suárez	55	42.534	en	533.424	56"2/5	S.I.n.	10/3/82
5S	4S	4S	0A	11 LINDO LOCO	J.Valdivieso	3/56	Circinus-Lunara	A.Giovanetti	5 a 3 cpos. de Call 56	J.Valdivieso	56	42.635	en	533.424	56"2/5	S.I.n.	10/3/82
1S	3S	4S	0A	12 ELEBORO	O.Zapata	3/56	Ecuanime-Nicotina	J.Silva	1 por ½ cpo. a M. Wind 56	O.Zapata	55	62.534	en	526.349	56"2/5	S.I.n.	23/1/82
2S	0S	0A	1S	13 FRAP	E.Jara	3/56	Neurólogo-Frow	S.Scabone	2 a ¾ cpo. de Call 56	R.Ferreira	56	8.748	en	533.424	56"2/5	S.I.n.	10/3/82
3S	5S	6A	3S	14 COCO KING	V.Sanguinetti	3/56	Elva's King-Queen Biscuit	J.Pereyra	3 a 1½ cpos. de Call 56	V.Sanguinetti	55	62.534	en	533.424	56"2/5	S.I.n.	10/3/82
2S	5S	0A	0A	15 SOÑANTE	R.Galloso	3/56	Super Cavalier II-Silbatina	H.Yalet	2 a 2 cpos. de Vesre 56	R.Galloso	56	27.003	en	465.224	56"2/5	S.I.n.	24/2/82

Candid.: COCO KING (14) — *Enem.: Frap (13)* — *Sport: Lindo Loco (11)*

9ª CARRERA — Pr. BACAMI (finaliza 8ª apuesta doble - comienza 9ª apuesta doble) - 1.600 Mts. — A las 21.25

(APUESTAS A GANADOR, SEGUNDO, TERCERO, EXACTA Y TRIFECTA - 6ª APUESTA CADENA)

0A	2S	4S	6S	1 FRONTAL	J.Valdivieso	5/54	Mysolo-Frozen Tracks	L.González	8 a 9 cpos. de El Ñandubay 56	J.Valdivieso	55	14.536	en	113.425	1'27"	Arg.n.	13/3/82
4A	0S	1S	2S	2 SUPER TARRO	R.Galloso	5/57	Tarrito-Vinchina	M.Solá	4 a 2½ cpos. de S. Histórico 56	R.Galloso	56	14.632	en	172.839	1'38"	Arg.n.	27/2/82
4L	3S	5S	0S	3 REMACHE	H.Artigas	5/57	Laconique-Rencontre	P.Artigas	4 a 13 cpos. de B. Rubens 56	H.Artigas	55	13.453	en	76.526	1'27"	L.P.n.	14/3/82
0S	0L	0L	4L	4 CHIMIRAY	H.Olivera	5/57	Chivato-Palahuita	E.Degregorio	7 a 3½ cpos. de T. Play 56	H.Olivera	55	12.635	en	524.398	1'35"	S.I.n.	23/12/81
6A	2S	2S	2S	4aQUILQUEÑO	O.Zapata	5/57	Yuste-Sanquilca	J.Muñoz	6 a 4 cpos. de El Stewart 56	R.Rossi	54	45.243	en	143.526	1'25"	Arg.n.	19/12/81
0S	2S	4A	1S	5 OPTATIVO	I.Guimaraes-2	5/57	Delayed Tip-Old Hat	A.Giovanetti	7 a 4 cpos. de Lituano 56	R.Galloso	55	12.363	en	425.344	2'15"1/5	S.I.n.	7/2/82
1S	0S	4A	6S	6 BUSCAMAR	R.Ramallo-4	5/57	Alphabet-Rocamar	J.Buruzungaray	1 por 2 cpos. a Frontal 56	R.Ramallo	54	52.635	en	419.883	1'36"	S.I.n.	10/3/82
5A	1S	0S	5S	7 SOY MANO	A.Tarraño-2	5/57	Flintham-Mis Manos	F.Martin	5 a 4 cpos. de Reglamentado 56	A.Tarraño	55	35.342	en	222.938	1'37"2/5	Arg.n.	27/2/82
1S	6S	4S	2S	8 EL PAJAR	M.Bertorini	5/57	El Abra-Snow Victory	J.Lema	1 por 7 cpos. a J. King 56	M.Bertorini	55	44.635	en	349.283	57"3/5	S.I.p.	20/2/82
1S	3S	1S	5S	9 PUNTAL	C.Pezoa	5/57	Amateur-Punta Brava	J.Etchechoury	1 por v.mín. a Huapil 56	E.Jara	56	111.611	en	426.817	1'27"	S.I.n.	27/1/82
1S	2S	0S	1S	10 DE ATROPELLADA	I.Gorrais	5/57	Ahogo-Liz Mary	H.Martinez	1 por ½ cpo. a E. Point 56	I.Gorrais	55	125.343	en	652.837	1' 8"	S.I.n.	6/2/82
0A	1S	0S	6S	11 JUPITER	M.López-3	5/57	Mon Espoir-Melinoe	J.Martinez	13 a vs. cpos. de El Perdón 56	H.Libré	56	7.213	en	200.839	1'25"2/5	Arg.n.	2/1/82
0S	1S	0A	2S	12 EURRE FIRE	I.Desvard	5/57	Eurreko-Lucy Genoveva	V.Reviriego	8 a 9 cpos. de B. Feu 56	R.Desvard	55	14.635	en	511.463	1'39"	S.I.n.	8/12/81
5A	1L	5L	0S	12aPINERIX	C.Giussi-3	5/57	Poussin-Ictita	M.López	5 a 11 cpos. de S. Histórico 56	E.Romero	56	8.273	en	162.535	1'37"2/5	Arg.h.	14/2/82
0S	4A	6A	1A	13 HAILSTONE	V.Sanguinetti	5/57	Hall of Fame-Sarcabane	E.Ferro	7 a 9½ cpos. de Totem 56	J.Cervantes	55	41.756	en	526.377	1'21"2/5	S.I.n.	7/2/82
0A	4S	0S	0L	14 DUBONET	D.Orcellet-4	5/57	Dalry-Ballyalla	F.Bianchimano	9 a 13 cpos. de Reglamentado 56	E.Jara	56	9.983	en	222.736	1'37"2/5	Arg.n.	27/2/82
0A	2A	0S	6A	14aEL VIAJERO	No correra	5/57	Atlas-Pretty Loyal	R.Pellegatta	8 a 11 cpos. de Reglamentado 56	I.Vilte	55	29.373	en	222.736	1'37"2/5	Arg.n.	27/2/82
4S	2S	3A	0L	15 SIN DOLOR	J.Maciel	5/54	Snow Caravan-Hialina	D.Gómez	4 a 6 cpos. de Buscamar 56	J.Burgois	55	64.535	en	412.938	1'36"	S.I.n.	10/3/82

Candid.: HAILSTONE (13) — *Enem.: Buscamar (6)* — *Sport: El Pajar (8)*

10ª CARRERA — Pr. VILLARES (finaliza 9ª apuesta doble - comienza apuesta exacta doble) - 1.000 Mts. — A las 21.55

(APUESTAS A GANADOR, SEGUNDO, TERCERO, IMPERFECTA Y TRIFECTA)

0S	3L	5L	2L	1 JACARINA	R.Sosa	3/56	Dart Board-Rara Avis	A.Salvati	10 a 8 cpos. de M. Press 56	R.Sosa	51	14.777	en	492.830	58"	S.I.n.	16/9/81
1S	2S	0S	3S	2 VANIA	O.Zapata	3/54	Cawston's Clown-Jenhill	A.Ipoucha	1 por 3 cpos. a H. Sensational 54	O.Zapata	54	157.804	en	701.949	56"3/5	S.I.n.	6/3/82
3S	2S	2S	3S	3 SIMPLONA	C.Caceres	3/56	New Noble-Sample	M.Motta	3 a 4 cpos. de Maurya 56	C.Cáceres	55	72.636	en	341.515	58"3/5	S.I.p.	20/2/82
4S	1S	2S	5S	4 ALINEADA	XX	3/56	Partagás-Alicia Cua	O.Finarelli	4 a 4 cpos. de Blusola 56	J.Batruni	56	11.363	en	624.353	56"3/5	S.I.n.	5/3/82
0S	1L	3L	3L	5 MULTIPLE	M.Sarati	3/56	Bastinado-Martley	R.Ghigliotti	8 a vs. cpos. de Dardanela 56	M.Sarati	55	8.511	en	528.376	1'36"	S.I.n.	7/2/82
1S	0S	0A	5A	6 AFINA	M.Planas-4	3/56	Absolved-Snow Frost	G.Bianchimano	1 por 1½ cpo. a La Presencia 56	M.Plana	54	3.928	en	524.398	56"2/5	S.I.n.	5/3/82
1S	3A	—	—	7 TIRAJANA	V.Sanguinetti	3/54	Torsion-Hot Spring Cal	E.Ferro	1 por 4 cpos. a Engrupida 56	V.Snguinetti	55	214.536	en	582.700	56"3/5	S.I.n.	5/2/82
0S	0S	0L	0L	8 COBRADORA	G.Sena-2	3/56	Cocherli-Ardua	E.Maver	8 a 9 cpos. de Cachemira 56	G.Sena	56	3.837	en	253.438	1' 9"2/5	S.I.n.	16/1/82
4S	1S	2S	5A	9 RESPUESTA	C.Reynoso-4	3/56	Juan sin Miedo-Rincée	J.Pantanalli	4 a 5 cpos. de Maurya 56	C.Reynoso	55	9.273	en	342.534	58"3/5	S.I.p.	20/2/82
0S	1S	5S	6S	10 ARROGADA	H.Libré	3/56	Up-Arrogance	D.Brunetto	11 a vs. cpos. de Fraury 56	H.Libré	55	1.239	en	345.614	58"2/5	S.I.p.	20/2/82
1L	6S	3S	—	11 MIRMA	C.Sanguinetti	3/56	Country Doctor-Con True	E.Tadei	1 por 9 cpos. a C. Delia 56	C.Sanguinetti	55	31.726	en	588.273	1' 7"2/5	L.P.n.	22/11/81
0S	0S	4S	0S	12 CHE TANA	O.Ilarione	3/56	Mariache-Trane	P. Roger Diaz	8 a 7 cpos. de Blusola 56	O.Ilarione	55	18.273	en	624.353	56"3/5	S.I.n.	5/3/82
1S	3S	3A	—	13 LA CHIQUILINA	M.Aramburu	3/56	Badajoz-Macapa	M.Sarachi	1 por 3 cpos. a Pistolada 56	M.Aramburu	54	142.536	en	555.424	56"3/5	S.I.n.	6/3/82

Candid.: TIRAJANA (7) — *Enem.: La Chiquilina (13)* — *Sport: Simplona (3)*

11ª CARRERA — Pr. MAKASSAR (finaliza apuesta exacta doble - comienza 10ª apuesta doble) - 2.200 Mts. — A las 22.25

(APUESTAS A GANADOR, SEGUNDO, TERCERO, IMPERFECTA Y TRIFECTA)

0A	5S	2A	3A	1 CUARTEL	R.Buonocore-3	5/57	Running Words-Cuantia	H.Vazón	9 a 14 cpos. de B.Fighter 57	R.Buonocore	54	10.718	en	196.548	1'38"1/5	Arg.n.	19/3/82
2A	3S	0A	1L	2 PRINCEMET	C.Bertoldi	5/57	Emet-Miss Any	H.Muñoz	2 al hoc. de S.Claro 56	C.Bertoldi	55	13.534	en	199.283	2'22"	Arg.n.	3/3/82
4A	0S	4A	6S	3 NEW FIGURE	A. de Arriba	5/57	Atlas-Snow Figure	R.Alvarez	4 a 1 cpo. de S.Claro 56	De Arriba	56	28.373	en	199.283	2'22"	ARg.n.	3/3/82
6A	4S	0L	0L	4 CARO PABLO	R.Ramallo-4	6/57	Paolo-Cara Lety	J.Buruzungaray	6 a vs. cpos. de S.Claro 56	C.Pezoa	55	11.928	en	199.283	2'22"	Arg.n.	3/3/82
5A	5S	0L	0L	5 JIBARO	No correra	6/57	Pardallo-Anamita	H.Pavanni	5 a 13 cpos. de S. Claro 56	R.Ramallo	55	3.534	en	199.283	2'22"	Arg. n.	3/3/82
0S	1L	3L	0L	6 CAMISITA VERDE	J.Martinez-4	5/57	Swapson-Con Corona	A.Saleb	10 a 8 cpos. de Q.Silvia 57	P.Orcellet	57	3.539	en	381.894	1'10"	S.I.n.	19/3/82
3A	2S	5S	3A	7 PLUTARQUITO	H.Libre	5/57	Fabuloso-Princesa Ana	E.Génova	3 a ½ cpo. de S.Claro 56	H.Libré	55	35.343	en	199.283	2'22"	Arg.n.	3/3/82
0A	0S	6S	4S	8 CONGOLEÑO	F.Pedrozo-2	5/57	Amateur-Conformista	H.Ramirez	9 a 13 cpos. de Comandante 56	J.Repiso	56	39.378	en	114.243	1'37"2/5	Arg.n.	6/2/82
0S	1S	2S	0A	9 KOPAN	M.Garcia	5/57	Cambremont-Folktale	V.Parisi	10 a vs. cpos. de Optativo 56	A.Etchart	55	77.838	en	524.389	2'1"2/5	S.I.n.	6/12/81

Candid.: PLUTARQUITO (7) — *Enem.: Princemet (2)* — *Sport: Kopan (9)*

12ª CARRERA — Pr. MY BABU (finaliza 10ª apuesta doble) - 1.000 Mts. — A las 23

(APUESTAS A GANADOR, SEGUNDO, TERCERO, EXACTA Y CUATRIFECTA)

—	—	—	—	1 GITANADA	H.Libre	3/56	Corcel-Es Gitana	D.Brunetto	Debuta	—	—	—	—	—	—	—	—
0S	5S	6A	—	2 VICTORIA TOP	A.Garcia	3/56	Redtop-Vivacity	J.Lema	8 a 8½ cpos. de Filfa 55	A.García	55	14.536	en	431.363	57"2/5	S.I.p.	20/2/82
0S	0S	0A	—	3 SUMACA	F.Pedrozo-2	3/56	Subdito-Tamanaca	J.Colela	15 a 13 cpos. de Y. Reason 56	W.Blanco	56	44.536	en	526.344	1'23"	S.I.n.	24/2/82
0A	2S	0S	—	4 ANGELA TOP	R.Galloso	3/56	Redtop-Alpera	J.Oporto	7 a 13 cpos. de Dánica 56	R.Galloso	56	14.838	en	163.446	1' 4"4/5	Arg.n.	17/3/82
5S	0S	0S	4S	5 LA COMPARSA	XX	3/56	Cipol-Masquerade	O.Finarelli	5 a 4½ cpos. de Destelera 56	R.Laitán	55	9.984	en	293.838	57"2/5	S.I.p.	20/2/82
1L	6S	2L	0S	6 ALATONCITA	No correra	3/56	Snow River-Paintress	P.Spinelli	1 por 1 cpo. a Horqueta 56	J.Núñez	50	17.360	en	187.240	1'16"2/5	L.P.p.	18/3/82
0A	5S	0A	0A	7 UNIDORA	P.Garnica-8	3/56	Unicornus-Mostradora	E.Sosa	8 a 12 cpos. de K. Loca 56	P.Garnica	56	966	en	134.894	1' 5"2/5	Arg.n.	17/3/82
—	—	—	—	8 DONANTE	M.Sarati	3/56	Practicante-Douceur	M.Gervasoni	Debuta	—	—	—	—	—	—	—	—
0L	0S	0L	0L	9 MARUCHA	A.Rivero-4	3/56	Marouf-Ramarua	D.Musachio	7 a 14 cpos. de L. Bungue 56	P.Juri	55	713	en	382.737	58"2/5	S.I.n.	1/1/82
0S	0L	—	—	10 CIMAGOLDY	C.Reynoso-4	3/56	Goldroy-Goldy	E.Abalos	9 a 13 cpos. de Vania 56	C.Reinoso	55	2.873	en	718.292	56"3/5	S.I.n.	6/3/82
0S	4S	4S	6S	10aDOIRE	No correra	3/56	Donsha-Pretty Melody	Idem	9 a 7 cpos. de S. Ladear 55	E.Bortulé	54	22.278	en	448.363	58"2/5	S.I.p.	20/2/82
—	—	—	—	11 KALENA	A.Ferreras	3/56	Kazan-Gracia Plena	E.Sanchez	Debuta	—	—	—	—	—	—	—	—
3S	4S	2S	6S	12 ENGRUPIDA	J.Valdivieso	3/56	Redtop-Percanta	A.Giovanetti	3 a 3½ cpos. de La Chiquilina 56	J.Valdivieso	55	62.534	en	444.827	56"2/5	S.I.n.	6/3/82
0L	0S	2L	3S	13 HUNGARINA	M.Garcia	3/56	Hungarito-Ley Risa	S.Maidana	Debuta	—	—	—	—	—	—	—	—
—	—	—	—	14 CREMONA	M.Escagües	3/56	Our Talisman-Torreglia	E.Ferro	Debuta	—	—	—	—	—	—	—	—
—	—	—	—	14aTHEFOG	V.Sanguinetti	3/54	Irish Castle-Balsane	Idem	Debuta	—	—	—	—	—	—	—	—
—	—	—	—	15 TREGUA	P.Armada-4	3/56	Liloy-Todavia	L.Crosato	Debuta	—	—	—	—	—	—	—	—

Candid.: THEFOG (14a) — *Enem.: Angela Top (4)* — *Sport: Engrupida (12)* — *Lance: La Comparsa (5)*

LUV VOLO EN EL NORTE

NO EXISTIO "CAMBIAZO" NI TAMPOCO INTENCION

Saliendo al paso de una información que andaba "flotando" en el ambiente, el Jockey Club de Buenos Aires ha puesto en claro el frustrado caso del cambio de un caballo en la pasada reunión del 14 del actual en el hipódromo de San Isidro. Señala el Jockey Club que todo obedeció a un error de inscripción del caballo Galeno, debiéndose decir Ganelón, nombre bastante parecido, pero que no coincidía con las señas particulares del anterior. De esta manera se puso punto final a un hecho que amenazó conmover el ambiente hípico local.

● **COMO FUERON LAS COSAS**

En la reunión realizada el domingo 14 del corriente en San Isidro, estuvo a punto de concretarse un "cambiazo", como varios de los registrados en dicho medio el último de los cuales se llevó a cabo con el "pintado" Cadenazo, que no era otro que Sin Zafiro. Hubo bronca, revuelo pero no pasó gran cosa, pagándose los dividendos de las distintas apuestas, no obstante saberse antes de la carrera que se estaba en presencia del "affaire". Cadenazo, luego de ganar, fue llevado a las duchas y perdió el tinte que lo hacía parecido a Sin Zafiro.

Esta vez se haría el cambiazo con un caballo que no se concretó por la espontánea presentación del señor Juan Gallo, propietario de Galeno, que no quería verse envuelto en la presunta maniobra y el día de la carrera (14-3-82), se fue "volando" en taxi desde los Tribunales, donde tiene un importante comercio, en la intersección de Uruguay y Lavalle y llegó casi con la "lengua afuera", para expresar a los directivos norteños, que su caballo de nombre Galeno, había muerto a raíz de un paro cardíaco, luego de ser intervenido como consecuencia de un trastorno glandular. Galeno dejó de existir el 8 de julio de 1980 y su nombre apareció anotado en la quinta carrera del 14 del corriente mes, premio Pariguana, que admitía el concurso de caballos de cuatro años, ganadores de una carrera, ajustándose Galeno, por haber logrado una victoria al debutar el 4 de mayo de 1980.

El Jockey Club de Buenos Aires, salió al paso para poner en claro el frustrado "affaire", aduciendo que solo se había producido un error en la inscripción del caballo Galeno, que debía decir Ganelón, nombre bastante parecido, pero que no podía anotarse en el premio Pariguana, por ser un ejemplar de seis años, cuando la cláusula de la citada carrera admitía la participación de caballos de cuatro años. Así se procuró desvirtuar el acertado comentario realizado en torno del fracasado "cambiazo", que sigue en nebulosa, sin importar mayormente el perjuicio que se hace al turf nacional y a los intereses de los aficionados que, de buena fe, concurren a los hipódromos.

Clavó 35" con 11'2/5 de Final En el Sur, Forlano: 48" de Lujo

Excelente lo de Luv esta mañana en el Norte. El pensionista de Juan Lofiego cumplió una partida en la 4ª pista que se hallaba normal y deslumbró a los hombres del cronómetro: 35" escasos con un final de 11"2/5 que lo muestran en la plenitud de sus formas. Bien tupido llegó el parte sanisidrense, resumido en la siguiente forma:

● **ENSAYOS EN SAN ISIDRO**

(4ª pista de arena normal)

LUV. E. Jara, 600 en 35" con 11"2/5 de final de los 1.600 a los 1.000, buena partida del pensionista de Lofiego. PROMENADE, M. Palacios a la par de AMATISTA, C. Pezoa, 1.000 en 1'3"3/5 de los 2.000 a los 1.000. BABOR, M. Lezcano, 1.000 cómodo en 1'5" de los 2.000 a los 1.000. MAGESTY, L. Camoretti, 700 opuesto en 44"3/5. NOTEOLVIDO, H. Guias, a la par de PLOMO REY, O. Tabares, 700 opuesto en 45". MISS KEATS, M. Abregú, 800 opuesto en 50". ROMDADOR, M. Sarati, 600 en 35"3/5 de los 700 a los 1.000. IVRO DANCER, M. Sarati, 800 en 51"2/5. MULTIPLE, M. Sarati, 600 en 36".

(Pista de arena normal)

SWEET MOIRA, J. Jarcovsky, 500 en 28" con 11"1/5 de final. ACTEO, J. Ibarra, a la par de SAMMY DANCER, C. Pezoa, 800 en 48"2/5. CHUTNEY, N. Mangiafave, 800 en 49"2/5. DOU DOU, R. Buonocore, 800 en 49"2/5. VIANI, C. Flores, 800 en 49"2/5. IRISH BIRD, M. Bertorini, 600 opuesto en 35". CATINA, J. Alvis, 1.000 suave en 1'7". HAPPY MARRIAGE, J. Jarcovsky, 1.000 en 1'4" de los 1.200 a los 200. CIMPAGUA, R. Astorga, 500 en 30". ARITMETICA, C. Bertoldi, 500 cómoda en 31". BARRAROLA, C. Bertoldi, 500 en 28"3/5. PRIMAVERA ROCK, R. Tavella, 600 opuesto en 36". COORDINADO, M. Casal, 600 opuesto en 36". GOLDEN FORM, V. Centeno 800 opuesto en 52" con muy buen final.

● **ENSAYOS EN EL ARGENTINO**

(Pista grande normal)

MOVEDORA, J.Maciel, 500 de recta en 28"2/5 con 11"2/5 de final. BESTLINE, P.Molina, 1000 de recta en 1'2/5. BIG SAFETY, A.de Arriba, 800 en 48"3/5. EL ARREBATAO, A.Ramos, 1200 en 1'15"3/5. NOVICIO, H.Prieto, a la par de ARIMONA, E.Liceri, 1000 de codo en 1'1"3/5. TRIUNPHAL, J.Valdivieso, a la par de WONDERER, W.Marcovecchio, 1000 de codo en 1'3/5. SOL Y PAMPA, H.Prieto, 1400 en 1'28"3/5. CORTESIA, E.Liceri, 1000 de recta en 1'3/5. JUSTIFICANTE, R.Herrera, a la par de CHUCEANTE, O.Montenegro, 1000 de codo en 1'3"3/5. MAL CRIADA, M.Salces, 1400 en 1'29"2/5. ROCAILLE, E.Figueroa, 1200 en 1'17"3/5. CAMARUN —en pelo— R.Galloso, 1000 de codo en 1'3". PRIDEFUL, M.Salces, a la par de PRETTY BOODY, M.Aramburu, 800 en 49". LA KERMESE, R.Moli, a la par de LUCERNA, —pelo— peón 800 en 49"3/5 de los 1000 a los 200, dominando por cuatro cuerpos La Kermese. EL CARNAVAL, M.Aramburu, 500 de recta en 35". VILLARES —pelo—, E.Bortulé, 500 de recta en 35". RIVIERE, J.Valdivieso, 700 de recta en 41". PUPE, M.Salces, a la par de MYSTIQUE, W.Marcovecchio, 800 en 49". CAMPERO, E.Liceri, 800 cómodo en 49"3/5.

● **ENSAYOS EN LA PLATA**

(Pista grande normal)

FORLANO, con R.Comas, 800 metros en 48"; ARAPAÑO, O.Frávega, 800 en 53"2/5; AVIVATO, J.Tocci, 800 en 48"3/5; YELMO, U.Gorrais, 1.000 en 1'3"2/5; SEN, M.Torres, 1.000 en 1'6"; YUCAL, M.García, 1.000 en 1'7" de segunda vuelta; COLERICO, J.Azamor, 1.400 en 1'32"1/5; ESTORIAL, L.Romero, 600 en 37" a media cancha, AIROSO, M.Cañedo, 600 en 36" con 12"1/5 de final.

HIPODROMO DE LA PLATA

COMPETIDORES Y MONTAS PARA EL DOMINGO

1ª CARRERA — A las 15
Pr. Stayer 1.200 Mts.
Comienza la ap. doble

1 All Black 56, J.Aguirre
2 Francrossi 56, J.Vaira
3 Campa Diablo 56, O.Sanguinetti
4 Valiente Hippy 56, P.Juri
5 Trigger 56, V.Sabin
6 Morsanito 56, L.Alzamora
7 El Zafiro 56, J.Alvis
8 El Sendero 56, C.Agüero
9 Barramao 56, H.Rujano
10 Cariñoso 56, A.Giannino
11 El Jota 56, L.Triviño
12 Helades 56, A.Medina
13 Fersen 56, J.Tocci
14 Por Tarrito 56, J.Borda
15 El Pocas Plumas 56, O.Aguirre
16 Gran Martinazo 56, A.Rivero
17 Packeflote 56, F.D'Elia

2ª CARRERA — A las 15.40
Pr. Yours 1.700 Mts.
Finaliza la ap. doble

1 La Fogosa 57, V.Insaurralde
2 Garfia 55, C.Pires
3 Pinta Tropical 57, A.Medina
4 Cherie 55, J.Sánchez
5 Mensajera 57, J.Azamora
6 Lindisima 57, S.Videla
7 Qué Papusa 55, E.Martinez
8 Mirada Gold 57, O.Ramirez
9 Choli 55, E.Romero
10 La Tandilera 57, P.Pastor
11 Lady Tiger 57, C.Garcia

3ª CARRERA — A las 16.25
Pr. Sevillana 1.100 Mts.
Comienza 1ª ap. doble extra

1 Se Gana 55, M.Sandoval
2 Cofrati 55, L.Alzamora
3 Macrita 55, M.Bertorini
4 Lady Susana 55, V.Sabin
5 Easy Drink 55, L.Falco
6 Habladora 55, L.Bazán
7 Lady Diana 55, R.Ballaccomo
8 Borgodiale 55, H.Granea
9 Socia Ball 55, M.Rodriguez
10 Baisser Pavillon 55, A.Sandoval
11 Trompita 55, J.Vaira
12 Flota 55, A.Medina
13 La Ruly 55, C.Agüero
14 Malvina Bell 55, B.Olivera
15 Packeriaya 55, F.D'Elia

4ª CARRERA — A las 17.10
Pr. Fogón 2.000 Mts.
Finaliza 1ª ap. doble extra

1 Novicio 57, H.Prieto
2 Curro 55, D.Chávez
3 Mac Mahon 54, J.Mansilla
4 Eleven 54, R.Latorre
5 El Punteador 51, V.Sánchez
6 Abaddon 54, R.Zalazar
7 Shop 54, M.Garcia
8 Assagai 54, J.Azamor
9 Fray Rosendo 54, V.Aguirre
10 Lino 54, R.Zapata

5ª CARRERA — A las 17.55
Pr. Sister Sarah 1.400 Mts.

1 Aniversa 57, M.Cañedo
2 Aguila Bella 54, R.Buonocore
3 Ascend 57, C.Giussi
4 Lazarona 54, L.Acuña
5 Gran Artista 57, O.Frávega
6 Lacarol 54, G.Rizzi
7 La Raulito 54, J.Azamor
8 Shaza Quick 54, A.Rivero
9 Adiciona 54, O.Telechea
10 Twinsy 54, O.Zapata
11 Lala Fuerte 54, M.Garcia

6ª CARRERA — A las 18.45
Pr. The Whirlpod 1.200 Mts.
Com. 2ª ap. doble extra

1 Bulyanito Sun 56, R.Comas
2 Sin Foco 56, J.Sánchez
3 Solano 56, J.Alvis
4 Rancho Viejo 56, S.Mámoli
5 Val Ball 56, D.Torrilla
6 Agayudo 56, J.Borda
7 Kalopsa 56, O.Ramirez
8 Fanfa 56, A.Ramos
9 Acclaim 56, J.Noguera
10 Con King 56, M.Lopez
11 Salvie 56, A.Rivero
12 Arañuelo 56, P.Juri
13 Lord Patter 56, M.Sandoval
14 Purple Sunset 56, L.Alzamora
15 Labro 56, V.Sánchez
16 Lord Owl 56, C.Sanguinetti
17 Keats Secreto 56, J.Fernández

7ª CARRERA — A las 19.30
Pr.: Lírica — 1.200 Mts.
Finaliza 2ª Apuesta Doble Extra

1 A Quemarropa 57, E. Martinez
2 Framar 55, P. Juri
3 Hola 57, V. Sabin
4 Tarja 54, C. Arena
5 Lucky Bees 57, J. Fernández
6 Sohopar 57, P. Prieto
7 Kiko Rubia 55, M. Rodriguez
8 Corinthiana 57, J. Azamor
9 Decidora 55, H. Prieto
10 Eslavita 57, L. Alzamora
11 Snow Estevane 55, V. Aguirre

8ª CARRERA — A las 20.15
Premio Ligarotti (handicap 1.500 Mts.)

1 Satsai 57, N. Bortulé
2 Fracati 56½, L. Alzamora
3 Fort Royal 56½, C. Agüero
4 Rio Azul 56, C. Cáceres
5 Traffic Play 55, M. Garcia
6 Micarlo 56, M. Cañedo
7 Nireco 54, J. Corso
8 March 53½, J. Burgois
9 Mr. Manet 53, C. Sanguinetti
10 Recobrado 53, M. Rodriguez

9ª CARRERA — A las 21.
Premio The Palmer — 1.200 Mts.
Comienza 3ª Apuesta Doble Extra

1 Bazañez 57, M. García
2 El Centurión 57, P. Molina
3 Adosal 54, M. Guevara
4 Bully Punto 57, A. Ferreras
5 Indio Beto 57, XX
6 Tamu Mignon 54, O. Tévez
7 Real Testigo 57, J. Borda
8 Maremagnum 57, J. Mansilla
9 Finco 57, J. Ojeda
10 Arasay 57, E. Romero
11 Entendido 57, O. Montenegro
12 Cadilero 54, A. Zeolla
13 Vercingetorix 57, J. Tocci
14 Ramoncito 57, XX
15 Birlo 54, D. Chávez
16 Narciso Red 57, V. Sabin
18 Municipal 57, J. Uran

10ª CARRERA — A las 21.55
Pr.: Eller — 1.300 Mts.
Finaliza 3ª Apuesta Doble Extra

1 Flulady 56, J. Mansilla
2 Real Dancer 56, T. Aguirre
3 Zabeca 56, M. Gómez
4 Negrita Brava 56, R. Olivera
5 Ojos Negros 56, D. Roncoli
6 Doña Gabriela 56, J. Azamor
7 Virna 56, O. Ramirez
8 Wave Dandy 56, H. Blanco
9 Flower Body 56, M. García
10 Sulfurada 56, J. Igarategui
11 Gold Doll 56, C. Sanguinetti
12 Sabrosita 56, V. Sabin
13 Zaruma 56, J. Burgois
14 Relmi 56, A. Suszynski
15 Horqueta 56, J. Sánchez
16 Escorpiana 56, R. Zalazar
17 Redita 56, P. Peralta

11ª CARRERA — A las 22.45
Premio Farnese — 1.200 Mts.

1 El Vete 56, M. García
2 Hijo Ontico 56, M. Arias
3 Hank 56, A.Rivero
4 El Suplente 56, L.Triviño
5 Marmonio 56, H. Olivera
6 Salvar 56, G. Sena
7 Tono Aberfan 56, L. Romero
8 Surbase 56, D. Torrilla
9 Bequenorte 56, J. Sánchez
10 Euro Visión 56, C. Vega
11 Takeo Fukuda 56, O. Ramirez
12 Doctor Titino 56, R. Pastor
13 Con Cacique 56, C. Agüero
14 Mister Luis 56, M. Cañedo
15 Palo de Agua 56, L. Alzamora
16 Hibersol 56, XX
17 Soleiado 56, C. Cáceres
18 Clementino 56, M. Lopez

EL GLOBO DE LA SUERTE

HOY: QUIN. NACIONAL - 20 PREMIOS - 21.30 HS.

MAÑANA: QUIN. NACIONAL - 20 PREMIOS - 21.30 HS.

Atrasados a la grande			Demorados a los premios		
Centena	Decena	Unidad			
8	4	6	56	33	11
41 s	18 s	19 s	41 s	22 s	21 s

Ultimas 14 grandes		FAVORITOS: A la grande 07-20-36 — A los premios 15-11-82	Tres cifras atrasadas a los premios
685	718		Centena 4
708	362		Decena 9
485	404		Unidad 1
524	093		
087	459		
760	087		
959	122		

Ambos demorados a la grande			El dato de CRONICA		
43	97	16	58	73	89

MAÑANA: CORDOBA - 10 PREMIOS - 22 HS.

FAVORITOS: Grande 13-44-68. Premios 11-27-72

QUINIELA

(Sorteo de anoche)

1º	122	11º	030
2º	525	12º	219
3º	764	13º	509
4º	942	14º	166
5º	840	15º	319
6º	810	16º	598
7º	186	17º	119
8º	900	18º	317
9º	555	19º	672
10º	935	20º	206

TUCUMAN

(Sorteo de anoche)

1º	con $	1.100.000.000	28398
2º	" "	60.000.000	20135
3º	" "	18.000.000	44161
4º	" "	9.000.000	7532
5º	" "	6.000.000	34987
6º	" "	1.500.000	21665
7º	" "	1.500.000	22184
8º	" "	1.500.000	22374
9º	" "	1.500.000	31525
10º	" "	1.500.000	33325

HIPODROMO ARGENTINO

COMPETIDORES Y MONTAS PARA EL SABADO

1ª Carrera — A las 16
Pr. Metropolitan - 1400 mts.
(Com. la Apuesta Triple)

1 Moras 55, J. Maciel
2 Formativa 55, M. Lezcano
3 Roba Tel 55, C. Montenegro
4 Hormona 55, H. Correa
5 Torcaza Bar 55, O. Ayude
6 Alba Te 55, x.x.
7 Miss Keat 55, J. Valdivieso
8 Acatada 55, M. Mercau
9 Prontosea 55, C. Pezoa
9 a. Sunrina 55, E. Liceri
10 Fija 55, M. Garcia

2ª Carrera — A las 16.40
Pr. Fasto - 2000 mts.
(Continúa la Apuesta Triple)

1 Elect Prel 56, D. Torrilla
2 Magical 56, A. Etchart
3 Bromeante 56, J. Cervantes
4 Dollar Baby 56, V. Sanguinetti
5 Seriedad 56, J. Valdivieso
6 Banquete 56, O. Zapata
7 Amatista 56, C. Pezoa

3ª Carrera — A las 17.25
Pr. Los Santos - 1200 mts.
(Final. la Apuesta Triple)

1 Aku Enta 57, E. Olguin
2 Sueltenla 57, P. Rodriguez
3 Manchita 57, A. Sandoval
4 Maquillante 57, R. Riveiro
5 Salpa 57, X.X.
6 Mercenaria 57, E. Figueroa
7 Benissima Yun 57, J.Benitez
8 Sisebuta 57, x.x.
9 Morena Cua 57, J. Michelli
9a. Querencia 57, H. Costantino
10 Izama 57, V. Sanguinetti
11 Futurella 57, O. Montenegro
12 La Ballesta 57, M. Gómez
13 Monaris 57, J. Lavia
14 Linda Peruana 57, V. Centeno

4ª Carrera — A las 18.15
Pr. Troussoau - 1800 mts.
(Com. la 1ª Ap. Dob. Extra)

1 Yambo 56, A. Ferreras
2 Sloan 56, J. Romero
3 Gatsby 56, O. Mansilla
4 Ninetten Dreams 56, H. Prieto
5 Alfiano 56, V. Centeno
6 Barbary 56, S. Videla
6a. Modelado 56, M. Lezcano

5ª Carrera — A las 18.50
Pr. Murano - 1000 mts.
(Final. la 1ª Ap. Dob. Extra)

1 Ekaterina 56, A. Etchart
2 Adorably 56, A. De Arriba
2a Jambalis 56, O. Tabares
3 Etruria II 56, M. Lezcano
4 Star Press 56, J. Maciel
5 Karabonita 56, A. Lencina
6 Soneca 56, V. Centeno
7 Gwenda 56, C. Alvarez
8 Sorpresa 56, R. Galloso
9 Primavera Rock 56, R. Tavella
10 Maloca 56, R. Riveiro
11 Compartida Big 56, X.X.
12 Alborotada 56, H. Costantino
13 Bien China 56, O. Merlo
13a. Freu del Rosario 56, R. Salva
14 Pataya 56, R. Ferreira
15 Andes 56, V. Sanguinetti
16 Carañal 56, M. Abregú

6ª Carrera — A las 19.35
Pr. Berthier - 1000 mts.
(Com. la 2ª Ap. Dob. Extra)

1 Rapidisima 56, R. Riveiro
2 Jungle Countess 56, S. Videla
3 Maurya 56, H. Costantino
4 Clamast 56, J. Jarcovsky
5 Riviere 56, J. Valdivieso
6 Continuación 56, V. Sanguinetti
6a. Dans 56, M. Sarati
7 Tarcana 56, A. Tarrano
8 Estrelha 56, V. Centeno

7ª Carrera — A las 20.20
Clas. Soc. Rural Arg. - 1200 mts.
(Final. la 2ª Ap. Dob. Extra)

1 Desamorado 53½, H. Castro
2 Gua Sol 56, N. Bortulé
3 Bronce Mast 53½ O. Merlo
4 Flier 57½, E. Liceri
5 Alfredo 56, E. Bortule
6 The Park 59, O. Montenegro
7 Fantomas 56, C. Agüero
8 Tropical Beattle 57½, V. Villiva
9 Casse Pieds 53½, M. Planas
10 Good Power 59, J. Valdivieso
10a. Persuasivo 57½ I. Sarati.

8ª Carrera — A las 21.5
Pr. West - 1800 mts.
(Com. la 3ª Ap. Dob. Extra)

1 Sango 56, P. Cruz
2 Islam 56, P. Molina
3 Red Fire 56, R. Nistico
4 Cartucho 56, A. Etchart
5 Cap Or 56, V. Centeno
6 Fructidor 56, H. Ponce
7 Charibert 56, J. Oural
8 War Eagle 56, M. Sarati
9 Crazy Bird 56, H. Rujeno
10 Apolikan 56, M. Planas
11 Che Pebete 56, O. Merlo
12 Run Fugh 56, A. De Arriba
13 Moresque 56, V. Sanguinetti

9ª Carrera — A las 21.50
Pr. Pericon - 1000 mts.
(Final. la 3ª Ap. Doble Extra)

1 Plany 56, C. Montenegro
2 La Lucha 56, M. Lezcano
3 Pliensa Quena 56, O. Merlo
3a. La Danesa 56, J. Michelli
4 La Presencia 56, A. Etchart
5 Zoila 56, G. Retorto
6 Inés Francis 56, R. Galloso
7 Mariana 56, E. Liceri
8 Rovilla 56, A. Ferreras
9 Ivagarata 56, J. Sampertini
10 Fascination 56, M. Abregú
11 Magante 56, M. Bertorini
12 La Sencilla 56, V. Centeno
13 Ballueca 56, R. Calderón
14 Just in Sight 56, V. Centeno
15 Annemie 56, M. H. López
16 Hephi 56, M. C. Rodriguez
16a. Ladivica 56, H. Blanco

10ª Carrera — A las 22.35
Pr. Zorrino - 1200 mts.
(Com. la 4ª Ap. Dob. Extra)

1 Un Duque 57, C. Pintos
2 Kuwait 57, R. Moli
3 Jurado 57, J. Michelli
4 Gran Narciso 57, L. Triviño
5 Catling 57, x.x.
6 Noteolvido 57, H. Guias
7 Moon's Flash 57, R. Galloso
8 Brioche 54, A. Sandoval
9 Tero 57, R. Zapata
10 Very Ruler 57, x.x.
11 Viñador 57, J. Banega
12 Otoño 55, C. Giussi
13 Inconstante 57, C. Pires
14 Tupambay 57, S. Criado

11ª Carrera — A las 23.20
Pr. Excelso - 1600 mts.
(Final. la 4ª Ap. Dob. Extra)

1 Tasmanian 57, W. Serrudo
2 Fray Oro 57, O. Ayude
3 On Guard 57, M. Mercau
4 Sali Loco 57, J. Paule
5 Tropical San 57, H. Prieto
6 El Eduar 57, M. Abregú
7 Cortejante 57, P. Sahagian
8 Post 57, J. Banega
9 Sisosbrujo 57, O. Merlo
10 The Dandy 57, C. Pezoa
11 Abraham 57, N. Mezzotero
12 Mandamas 57, M. Bertorini
13 Aminorante 57, H. Costantino

NELLY MEDEN DE VUELTA AL PAGO

La bella actriz Nelly Meden y su perrito "Canel" en Ezeiza. "Estudio propuestas".

Ante la noticia que su madre fue enyesada, la actriz Nelly Meden decidió viajar a nuestro país desde México, donde tiene establecida su residencia. A su arribo al Aeropuerto Internacional de Ezeiza, confirmó que "estudia una propuesta para hacer teatro". Los "mimos" de Nelly fueron para su perrito "Canel", un pichicho privilegiado que llega por cuarta vez a la tierra de su dueña.

También se registró la llegada de Tilda Thamar desde París, quien confesó que vivirá en la casa de su hermano dedicado a la venta de carpas y casas rodantes. Lo curioso es que para probar las bondades de los productos, habitará una de las casas rodantes instalada en los jardines del inmueble.

Lo más importante de su equipaje lo constituyeron numerosos cuadros, que reafirman su vocación por las artes plásticas.

TERRANOVA EN 'EL BURGUES GENTILHOMBRE'

Se informó oficialmente que el próximo viernes 26 a las 21.30 ha de producirse el estreno de una nueva versión de "El burgués gentilhombre" de Moliere (Jean - Baptiste Poquelin). La adaptación y dirección está a cargo de José María Paolantonio, quien junto a Osvaldo Terranova, protagonista de la obra, intenta reeditar el éxito de la "dupla" obtenido en la televisión local con los especiales realizados el año pasado. Acompañarán al notable actor los integrantes del elenco estable del Teatro San Martín, entre los que se destacan: Graciela Araujo, Alicia Berdaxagar, Elena Tasisto, Alfonso de Grazia, Leopoldo Verona, Hugo Soto y Rita Terranova. La traducción corresponde a Julio Ardiles Gray, con escenografía de Oscar Lagomarsino, vestuario de la talentosa Nené Murúa y música de Luis María Serra.

Las funciones se llevarán a cabo en la Sala Martín Coronado y conforma uno de los proyectos más ambiciosos para la presente temporada de la comuna metropolitana.

DESTRUYEN ATRACTIVO DE MARILYN MONROE

WASHINGTON, 23 (UPI).— John Huston, que dirigió películas como "El halcón maltés", "El tesoro de Sierra Madre" y "La reina africana" y trabajó con estrellas como Humphrey Bogart y Marilyn Monroe, dijo en una entrevista de la revista "American Heritage" que **"nunca sintió en persona el tan mentado atractivo de Marilyn", "Pero obviamente estaba allí en la pantalla. Simplemente, creo que la cámara es mejor observadora que el ojo humano"**, dijo el director.

Sobre su amigo Bogart, comentó: **" 'Bogey' no era particularmente cultivado. No compartíamos mucho en el terreno intelectual, pero 'Bogey' era un buen compañero. Nos llevábamos bien. Podíamos insultarnos sin ofendernos".**

Huston agregó que Bogart, famoso por sus papeles de **"duro"**, tenía una irreprimible tendencia a insultar a la gente pomposa en las fiestas.

"A menudo tenía que ser rescatado", dijo Huston.

● **EL MAS SENSUAL**

LOS ANGELES, 23 (UPI).— **¿Quién es el hombre más sensual de los Estados Unidos?**, es la pregunta que planteó Dick Clark, y de inmediato se encontró con dos finalistas: **Burt Reynolds y Tom Selleck.**

Clark hizo su encuesta sondeando la opinión de 50 mujeres que trabajan en un edificio de su propiedad en Burbank.

BANDIDO CON SEÑA PARTICULAR

Para el jueves se anuncia el estreno del filme italiano "El bandido de los ojos azùles", dirigido sobre un argumento propio por Alfredo Giannetti, colaborador de Pietro Germi, y protagonizado por Franco Nero. Encuadrado en el género de películas de acción e indagación psicológica, el filme muestra la doble personalidad de un hombre que, durante el dia, es un tímido empleado de vulgar y descuidada presencia, consagrado a su trabajo, y que llegada la noche saca a relucir su otra imagen, la de un hombre elegante, seguro de sí mismo, de dudosa moralidad y dispuesto a todo tipo de aventuras. Buscando dejar de lado su diaria y aburrida existencia diurna prepara un golpe

El filme describe la cuidadosa preparación física a la que se somete y el cálculo minucioso del golpe. Y contrariamente a lo que sucede en casi todas las películas del género, conseguirá salir airoso con el botín.

El título del filme, "El bandido de los ojos azules", es un retrato del personaje y de su intérprete, Franco Nero, actor a quien hemos visto en muchas películas de acción y en otras de indagación y cuestionamiento a entidades oficiales. También se lo recuerda dirigido por Luis Buñuel en "Tristana".

En el elenco figura el nombre de la ascendente actriz Dalila Di Lazzaro, y también los de Fabrizio Bentivoglio, Francesco Poggi y Luigi Di Gianni.

GIRA INTERNACIONAL DE ARTE

Hacia fines del corriente año, el Teatro Municipal General San Martín habrá de protagonizar un acontecimiento excepcional para su propia historia como institución: su elenco teatral realizará una gira por España y la Unión Soviética, gira que podría extenderse a Israel. En el caso de la URSS se trata de una invitación que le fuera formulada al San Martín por el Ministerio de Cultura de ese país, en retribución de la visita que, en 1981, hiciera a la Argentina el Teatro Máximo Gorki, de Leningrado.

● **REPERTORIO**

La dirección del Teatro San Martín está elaborando el repertorio para esta excursión artística sobre la base de espectáculos producidos en temporadas anteriores y otros que habrán de estrenarse durante este año, que se ofrecerá entre octubre y noviembre en teatros de Madrid, Moscú, Leningrado y posiblemente en Tel-Aviv y Jerusalén.

Ante el Ministerio de Relaciones Exteriores y Culto —que ha presentado su acuerdo para el proyecto— se está tramitando el auspicio para esta segunda gira internacional del Teatro Municipal General San Martín, tal como ocurriera en 1980 con la primera gira hispanoamericana que culminara con la participación en el Festival Cervántino de Guanajuato, México.

¿SEÑORA DE ALGUIEN O DUEÑA DE SI MISMA? TESIS ADULTA

El jueves 1° de abril se estrenará en cines céntricos y simultáneos el filme **"Señora de Nadie"**, segundo largometraje de María Luisa Bemberg, cuyo libro le pertenece.

Son sus protagonistas: **Luisina Brando, Rodolfo Ranni, Julio Chávez, China Zorrilla, Gabriela Acher, Susú Pecoraro, Berugo Carámbula, María Ibarreta, Villanueva Cosse, Damián Urquijo, Gonzalo Palmes y Guillermo Rico.**

● **SALIR DEL MOLDE**

La directora de "Momentos", en este segundo filme bucea nuevamente en la sicología de una mujer que comienza su propio itinerario en una sociedad rígida a toda expresión de singularidad. En síntesis, una mujer "que se sale del molde"; renuncia a los privilegios que le confiere ser señora de alguien para poder llegar a ser dueña de sí misma, tal como lo consigna la canción de María Elena Walsh, escrita especialmente para el filme, con música de Luis María Serra.

EL REENCUENTRO DE LA ZUBARRY

Volvió a ser Dirigida por su Descubridor

"Cuando recién comenzaba mi carrera tenía dos ídolos. Uno era Narciso Ibáñez Menta, con quien, finalmente, llegué a actuar en 'Maleficio'. La otra, Tita Merello". Así rememora Olga Zubarry al tiempo que ratifica su condición de **"No haberme desnudado nunca en cine. Sé que se dice ahora que salí sin ropa en "El ángel desnudo', pero ello no es cierto. Se me cubrió adelante convenientemente, si bien quedé con la espalda al descubierto, solo enfocada hasta la cintura. Recuerdo que tenía una falda color turquesa. Por supuesto, ésta no se vio".** Olga terminó de filmar dos películas, una a continuación de la otra. **'"¿Somos?' me llevó a volver a ser dirigida por Carlos Hugo Christensen, mi descubridor. Encarno allí a una mujer solitaria que pasea por la zona de la Recoleta. Más bien es una extraviada mental. Como ella, hay muchos seres anónimos, inclusive con bienes, que se frustran en sus vidas. 'Los pasajeros del jardín' me llevó a que me conduzca Alejandro Doria, quien ya me había propuesto hacer 'La isla' en el personaje que, luego, interpretó Alicia Bruzzo. No sé por qué no la hice. Le tendré que preguntar a Doria".**

Olga se sitúa en su debut en TV originado sobre base de "Amarga victoria".

"Allí me dirigió María Herminia Avellaneda y recuerdo que cuando me trajeron el libreto pregunté si mi personaje se llamaba 'Victoria'. No sabía que era solamente una expresión sobre vencer". También tiene entre sus recuerdos la primera etapa de "Matrimonios... y algo más".

CURSO DE TEATRO EN EL 'BAMBALINAS'

El Teatro Bambalinas anuncia que está abierta la inscripción para el curso de teatro que se dictará en esa sala. La materia interpretación estará a cargo del autor y director Alfredo Zemma ("Cabaret Bijou", "Frank Brown") y la dinámica actoral bajo responsabilidad de la coreógrafa Ethel Bendersky.

Los interesados deben dirigirse a Chacabuco 947, de 10 a 23 horas, señalándose que los cursos se inician en la primera quincena de abril.

TV PROGRAMA TV

15 (9) BUENAS TARDES, MUCHO GUSTO - Femenino
Annamaría, V. Bruno, S. Atman
(11) NUESTRO CINE
(13) UNA MUJER MARCADA - Teleteatro
16 (9) UN CALLEJON EN LAS NUBES - Teleteatro
J. Mayorano y Silvina Rada.
(13) BURBUJAS - Infantil
16.30 (2) SOLEDAD - Teleteatro
Libertad Lamarque
(7) TELEJUEGOS INFANTIL
17 (9) MARGARITO TERERE - Infantil
(11) EL ARABE - Teleteatro
Enrique Elizalde, Julieta Egurrola
(13) EL TIEMPO DE LOS CHICOS
Carozo y Narizota, Elvira Romei.
17.30 (2) LA TRIBU BRADY - Serie
Robert Reed
18 (2) EL INCREIBLE HULK - Serie
Bill Bixby, Lou Ferrigno.
(7) LOS ANGELES DE CHARLIE - Serie
F. Fawcet, K. Jackson, J. Smith
(9) IMPERIO DEL OESTE - Serie
Richard Egan.
(11) DIBUJOS ANIMADOS
18.30 (11) BONANZA - Serie
L. Greene, M. Landon, D. Blocker
19 (2) LADRON SIN DESTINO - Serie
(7) JULIAN DE MADRUGADA - Teleteatro
Marta González, V. A. Vieyra.
(9) DE SIETE A OCHO - Periodístico
B. Elizalde, C. Mascetti, S. Huberman
(13) LA MUJER BIONICA - Serie
Lindsay Wagner
19.30 (11) REVISTA ONCE - Periodístico
U. Barrera, V. Sueiro
20 (2) VALLE DE PASIONES - Serie
B. Stanwick, P. Breck.
(7) SHERIFF LOBO - Serie
C. Akins, M. Watison
(9) VIDEOSHOW - Periodístico
A. Carrizo, M. Grondona, R. Hanglin
(11) LA ESCLAVA - Teleteatro
Lucelia Santos
(13) BUENAS NOCHES ARGENTINA - Periodístico
S. Villarruel, R. Maidana, N. Longo
21 (2) LAS CALLES DE SAN FRANCISCO - Serie
K. Malden, M. Douglas.
(7) SESENTA MINUTOS - Periodístico
J. Gómez Fuentes, O. Otranto, M. Larreta
S. Fernández Barrio
(9) DEJENME SOÑAR
V. Buchino, R. Dupont
(11) VIVIR VIVIENDO
Comedias de Hugo Moser
(13) CRECER CON PAPA - Teleteatro
Alberto Martín y elenco
22 (2) BARETTA - Serie
(7) LOS ESPECIALES DE ATC
"De aquí a la eternidad" (2ª parte). Natalie Wood, Roy Thinnes.
(9) SWITCH - Serie
R. Wagner, Eddy Albert
(11) LOS AVENTUREROS
Paul M. Glaser, David Soul.
(13) EL MUNDO DEL ESPECTACULO
"Venganza diabólica" Richard Boone, Suzanne Pleshette.
23 (2) KOJAK - Serie
Telly Savalas.
(9) VIVO DE NOCHE - Periodístico
Andrés Percivale.
(11) APELACION PUBLICA
F. Luna, C. Burone.
24 (2) PATRULLA SECRETA - Serie
Jack Thompson, Peter Summer
(7) EL CUSTODIO - Serie.
Dennis Wateman, George Cole
(9) LOS GRANDES OLVIDADOS
(11) NOTICIAS ONCE - Informativo
E. Landi, A. Repetto.
(13) SEPTIMA EDICION - Informativo
S. Villarruel, J. I. López, J. Jacobson
0.30 (11) CONQUISTANDO EL OESTE
B. Sullivan, B. Scott
(13) NUESTROS INTERESES MARITIMOS - Cultural
J. Lagos
1 (7) ATC INFORMA - Informativo
C. Nahón, P. Dizán, P. Bauer
1.15 (13) TRASNOCHE 13 - Cine
Primera parte
"Fiebre de ambición". Efren Zimbalist Jr., Angie Dickinson
Segunda parte
"Minestrone". - Serie

SUS CARTAS ESTAN ECHADAS

♢ U	♠ C	♢ N	♡ S	♣ C	♢ M	♠ O	♣ O	♢ E	♡ I	♠ N	♣ N
♣ T	♡ N	♣ R	♡ P	♠ T	♣ O	♡ O	♣ L	♠ R	♡ S	♠ O	♣ A
♡ I	♣ T	♢ N	♠ L	♢ S	♣ U	♢ A	♡ B	♣ S	♢ J	♡ I	♠ A
♣ A	♡ L	♠ P	♢ E	♠ R	♡ I	♢ L	♠ E	♢ E	♠ S	♡ D	♣ C
♡ A	♣ T	♢ J	♡ D	♠ I	♢ A	♠ O	♢ N	♣ O	♢ O	♣ S	♠ N

En estos 60 naipes se encuentra encerrado un mensaje para usted. Acaso se trata de un augurio o de una advertencia que no deberá desestimar. Para dar con el mensaje que corresponda al lector éste debe proceder de la siguiente manera: si su nacimiento se ha registrado entre los días 5 y 11 (no importa el mes) elegirá PICAS; si se ha producido entre los días 12 y 19, TREBOL; si lo fue entre los días 20 y 27, DIAMANTE, y finalmente, si su advenimiento al mundo aconteció entre los días 28 y 4, su palo será CORAZONES. Una por su orden leyéndolas de izquierda a derecha, las letras que llevan las cartas correspondiente a la fecha en que nació y escríbalas. Así obtendrá el mensaje.

EROTISMO Y TRAMA POLICIAL INTENSA

"Cuerpos ardientes" (estrenada la semana pasada) marca la diferencia que va de un filme porno a uno meramente erótico. Estas instancias de sexo van interrelacionadas con una trama policial muy al estilo de la de **"El cartero llama dos veces"**. O sea, que una pareja de amantes se encuentra, se produce el shock impactante y se dedican de allí en más a urdir el asesinato del adinerado marido de ella, lo cual les dará margen para enriquecerse a costa de la cuantiosa herencia. Lejos estará de saber la parte masculina de la aberrante pareja (aunque compuesta por seres hermosos) que todo será una trampa para él donde la única beneficiada será la egoísta amante, quien tiene, por otra parte, una doble para elaborar sus coartadas. El filme está protagonizado por **William Hurt**, un actor de buena estampa a quien viéramos en **"Estados alterados"**.

IVES MONTAND: "MATO" EN NIZA

EN EL TABLADO SE ENCONTRO A SI MISMO: SOLO Y TRIUNFAL

NIZA, 23 (ANSA).— Una prueba más de que Yves Montand sigue siendo uno de los cantantes que cuenta con mayor número de adeptos queda demostrado por el hecho de que para sus presentaciones del 23, 24 y 25 de abril en esta ciudad las entradas se vendieron con más de dos meses de anticipación.

Si bien el cine sigue atrayéndolo con sus propuestas, Montad continúa prefiriendo dedicarse a su carrera de cantante y realizando giras por toda Francia y Europa. "Me pagan mucho más por hacer cine, —ha declarado—, pero no todo puede hacerse por dinero. Además, cuando estoy en el escenario me encuentro completamente solo. En el cine hago lo que me indica el director".

Cuando se le preguntó si se consideraba una leyenda, el cantante, se mostró divertido: "Eso se le dice únicamente a los que son muy viejos. Y yo no lo soy tanto. Es cierto que no soy muy joven pero creo que Brassens, Greco, Reggiani y algún otro, junto conmigo, podemos demostrar muy fácilmente a la gente joven qué es cantar. No quiero olvidarme de Charles Trenet, tampoco. Y creo que mientras la música exista, nadie se olvidara de Edith Piaf. Somos un poco sus discípulos y tenemos nuestras fallas. Pero algo es cierto: no nos gusta la publicidad y si a veces nos vemos mezclado en asuntos que sirven a los titulares, luego nos avergonzamos".

Montand sostiene que continúa estudiando puntillosamente su repertorio como si fuera un principiante. El cantante logró llevar al delirio al público parisiense durante su última actuación.

● SEMANA CULTURAL Y EL JAZZ

NUEVA YORK, 23 (ANSA).— Para los amantes del jazz existieron en este mes de marzo varias ocasiones de regocijo: en primer término, el regreso de Cecil Taylor. Como se sabe, este pianista es más bien avaro en lo que se refiere a apariciones personales.

Por eso resultó una sorpresa el hecho de que actuara en una serie de conciertos durante los cuatro domingos de marzo en el Lush Life, del Grenwich Village.

Para la citada ocasión, Taylor constituyó una banda a la que llamó "Expanded music".

LA ACTRIZ MAS PREMIADA DE USA

Jane Fonda interpreta el rol de Chelsea en "En la laguna dorada" estreno reciente, la independiente hija de Kath rine Hepburn y Henry Fonda cuyas relaciones especialmente con el padre necesitan de una rápida reparación.

Jane Fonda es una de las actrices más premiadas de la actualidad. Obtuvo su primer galardón de la Academia de Artes y Ciencias Cinematográficas en 1972, por su notable labor en "Klute" de Alan J. Pakula, , y nuevamente fue laureada por su trabajo en "Coming Home" (Regreso sin gloria). También fue nominada por "El síndrome de China", en la que interpretó a una joven periodista que expone con seriedad las deficiencias que descubre en una moderna planta nuclear. Otro de sus papeles inolvidables es el de "Julia", donde revive la personalidad de la escritora Lillian Hellman.

ADRIANO CELENTANO, LA ATRACCION TAQUILLERA DEL MOMENTO

El centro de atracción que preconiza Adriano Celentano ante el público argentino es material digno de estudio. Sucede que "El fierecillo domado", su última película aquí estrenada, bate los records establecidos el año pasado con "¿Cómo viene la mano?".

En sus primeras apariciones en ésta, Celentano no lograba ubicarse y tanto es así que en "Con todos mis sentimientos", que hizo al lado de Sofía Loren, "Yupi Du", con Charlotte Rampling, y "Tío Adolfo" (una sátira al nazismo), no obtuvo éxito. Es más, repuestas algunas de ellas no lograron expectativas en nuestro medio. Pero "El fierecillo domado", dirigido por partida doble por Pipolo y Castellano, encontró un climax muy especial. Las largas colas que hay frente a los cines que la exhiben forman parte del incremento de la atención hacia los cines del público porteño. Cuando aparece en el metraje Ornella Muti, la pantalla cobra un brío especial y es entonces cuando "El fierecillo..." adquiere su verdadera dimensión en el campo de su atracción. Cuando Celentano toma la cama en donde descansa, en su propia y hermitaña villa, la sexy de los ojos azules, la lleva por las calles del pueblo ante las risas y el asombro de los vecinos es cuando "El fierecillo domado" se yergue en materia de la gracia que el público busca en su eterno afán de distraerse y olvidar contingencias que pueden superarse pero que inciden en el ánimo.

USTED Y LOS ASTROS

ACUARIO
(21 de enero al 19 de febrero)
Se aclara asunto de trabajo, pero prudencia con superiores. En amor, no tome decisión apresurada. Salud bien.

PISCIS
(20 de febrero al 20 de marzo)
Colabore con compañeros en nuevas tareas. En amor, analice sus sentimientos. Se confirma plan en el hogar.

ARIES
(21 de marzo al 20 de abril)
Buen día de trabajo, actividad provechosa. En amor, nada nuevo, sepa esperar. Colabore con familiares en plan.

TAURO
(21 de abril al 22 de mayo)
Se aleja preocupación en su trabajo. En amor, obre con simpatía y comprensión. Evite dicusión familiar.

GEMINIS
(23 de mayo al 21 de junio)
Buena oportunidad en nuevas tareas, obre sin temor. En amor, cuidado con los celos. Alegría por noticias.

CANCER
(22 de junio al 21 de julio)
Es el momento de tomar una decisión en su trabajo. En amor, todo tiende a mejorar. Se confirma proyecto.

LEO
(22 de julio al 21 de agosto)
Buen día de trabajo, se adelantan tareas. En amor, imprevisto encuentro. Evite discusión por dinero con amigo.

VIRGO
(22 de agosto al 22 de setiembre)
Buena oportunidad en nuevas tareas, sepa aprovecharla. En amor, imprevisto encuentro. Colabore con compañeros.

LIBRA
(23 de setiembre al 22 de octubre)
Altibajos en su trabajo, prudencia con superiores. En amor, no dé motivos de discusión. Salud y azar bien.

ESCORPIO
(23 de octubre al 21 de noviembre)
Es el momento de tomar una decisión en su trabajo. En amor, armonía y comprensión. Se aleja preocupación.

SAGITARIO
(22 de noviembre al 21 de diciembre)
Cambio en plan de trabajo, mantenga todo en orden. En amor, se aclaran dudas. Colabore con familiares en plan.

CAPRICORNIO
(22 de diciembre al 20 de enero)
Altibajos en su trabajo, obre con prudencia. En amor, todo tiende a mejorar. Se aleja preocupación familiar.

CUANDO LA INTIMIDAD SE ULTRAJA

¿Qué es lo que ha atraído tanto al público italiano como para aplaudir y practicar la propaganda de "boca en boca" con la película italiana de Sergio Grieco titulada "Intimidad ultrajada"?

En primer lugar, la historia ha sido uno de los principales atractivos pues presenta un asunto escalofriante en la que se intercalan con frecuencia escenas eróticas de subido tono, tan convincentes que aparentan ser reales. En segundo lugar la notable interpretación de que hacen gala Helmut Berger (el famoso actor alemán de "La caída de los dioses", "El jardín de los Finzi-Contini", "Dorian Gray", "Miércoles de ceniza" y "Ludwig") y Marisa Mell, y en tercer lugar la brillante dirección de Sergio Grieco.

El relato a estrenarse pasado mañana, inicia con la huida de la prisión de Nanni Vitali, en compañía de tres individuos compañeros de celda, quienes son perseguidos en vano por el inspector Santini. Los cuatro prófugos desean primeramente vengarse de Barbareschi y para lograrlo secuestran a su amante y la torturan, vejándola. Mientras tanto, Nanni planea un robo a una fábrica donde el padre de la muchacha trabaja como sereno. Durante el raid, los cuatro hombres cometen *todo* tipo de desmanes, pero esta *vez el inspector* Santini logra apresar a tres de ellos, logrando huir solo Nanni. Este, en represalia, secuestra a los padres y a la hermana de Santini solicitando por sus vidas dinero y un pasaporte. Santini se niega a cualquier arreglo y logra con argucias acercarse al terrible criminal, trabarse en una lucha a muerte.

Tal es, en síntesis, la historia de "Intimidad ultrajada" ("Ferocious") cuyo éxito en las plateas italianas llamó poderosamente la atención de la crítica.

Mississippi, en Moscú

MOSCU, 23 (UPI).— Los cineastas soviéticos han convertido el Dnieper en el Mississippi para una versión por TV de "Las aventuras de Tom Sawyer" al estilo ruso.

"Relatamos a Mark Twain como lo hacemos con Tolstoi o con cualquiera de nuestros propios clásicos", dijo el director Stanislav Govorukhin en una entrevista. "Valoramos cada letra escrita".

La producción de 3 horas respeta el original de Twain, pero Govorukhin dijo que hubiera necesitado 6 horas para usarlo en su totalidad.

Sin embargo, el resultado final parece tan legítimo que un espectador norteamericano dijo que los soviéticos pudieron haberse ahorrado varios problemas si compraban una versión norteamericana y la doblaban al ruso.

Pero los carteles en la pantalla están en inglés, reflejando los meses de investigación del diseñador Valentín Godulyanov, quien no pudo visitar Estados Unidos.

PALABRAS CRUZADAS

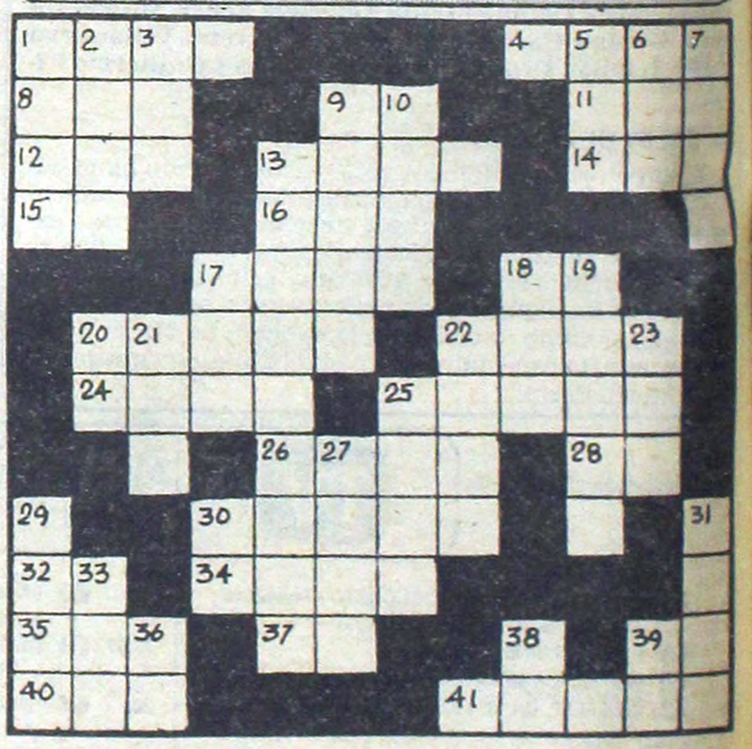

HORIZONTALES

1) Tejido de seda, lana, hilo, etc. 4) Alza. 8) Metal precioso. 9) Río de Italia. 11) Gran extensión de agua salada. 12) Especie de chacó pequeño. 13) Liebre patagónica. 14) Punto de partida de cada cronología particular. 15) Dativo y acusativo del pronombre personal. 16) Aféresis de "ahora". 17) Funcionario municipal. 18) El sol entre los egipcios. 20) (Albert) Escritor francés contemporáneo. 22) Terreno plantado de vid. 24) Segundo hijo de Adan y Eva. 25) Tomar la cena. 26) Querer, estimar. 28) Nota musical. 30) Ladrillo seco al sol. 32) Preposición inseparable. 34) Papagayo. 35) Dádiva, presente. 37) Nota musical. 39) Artículo neutro. 40) Indio fueguino. 41) Probar, gustar.

VERTICALES

1) Mamífero rumiante. 2) Dios griego del amor. 3) Artículo determinado neutro, plural. 5) Río de Suecia, desemboca en el golfo de Botnia. 6) Tienda donde se expenden licores. 7) Gran lago salado del Asia. 9) Ciudad de Francia (Capital). 10) Dicho de palabra. 13) Que modula un canto. 17) Nombre de una consonante. 18) Río de Europa, nace en el San Gotardo. 19) Agregue. 20) Símbolo químico del Calcio. 21) Ciudad de Finlandia. 22) Percibiré con los ojos. 23) Arete, pendiente. 25) Extremo de una cosa. 27) Habite. 29) Habitación en que viven ciertos animales. 30) Contracción. 31) Ave rapaz usada en cetrería. 33) Impar. 36) Símbolo químico del Sodio. 38) Nota musical. 39) Artículo determinado.

(La solucion mañana)

P	A	L	A	C	I	O	■	R	A	D	A
I	■	A	■	A	■	I	R	A	■	■	S
L	■	B	A	Ñ	A	R	■	T	A	L	A
O	N	A	■	A	■	A	C	A	B	A	R
T	E	R	O	■	R	■	O	■	O	R	A
O	T	O	S	■	E	L	L	A	■	■	N
■	O	S	A	R	I	O	■	V	A	N	■
A	■	■	R	A	R	A	■	A	R	■	S
T	O	S	■	M	■	S	I	R	E	N	A
U	B	I	C	A	R	■	■	O	N	■	C
N	■	■	A	N	A	D	O	■	A	■	A
■	C	A	L	E	S	A	■	O	L	A	S

(Solución del problema anterior)

BATIENDO TODOS LOS RECORDS DE PUBLICO (Y DE RISAS)

JOSE MARRONE · GOGO ROJO · OSVALDO PACHECO · CARMEN BARBIERI · GUILLERMO NIMO

CON EL DEBUT EN LA REVISTA DE EDDA DIAZ

CARLOS REYES · ALBERTO CESAR

21 y 23 HORAS

Polémica en el Teatro

ASTROS

CORRIENTES 746

MIGUEL JORDAN · JORGE JUAN · LIBRO ANGEL CORTESE

ELIZABETH AIDIL · MOIRA CHAPMAN · PRODUCCION Y DIRECCION ETHEL ROJO

Super Refrigeración

LA CANDIDATA AL OSCAR SE ESTRENA

Se confirma el estreno de **"Reds"** para pasado mañana, está nominada con 12 Oscar de la Academia de Hollywood, en estas categorías: **Mejor película, mejor director, mejor actor, mejor actriz, mejor actor de reparto, mejor actriz de reparto, mejor guión original, mejor escenografía, mejor fotografía, mejor sonido, mejor vestuario, mejor edición fílmica** y también con un **Globo de Oro,** como mejor Director.

Con un reparto fuera de serie encabezado por **Warren Beatty y Diane Keaton, "Reds"**.

Los demás integrantes de **"Reds"** en el excelente reparto son: Edward Herrman; Jerzy Kosinski; Paul Sorvino; Maureen Stapleton; Nicolas Coster; M. Emmet Walsh; Ian Wolfe; Bessie Love; MacIntyre Dixon; Jack Nicholson y muchos otros valiosos actores.

GUIA DE CINES Y TEATROS ★ GUIA DE CINES Y TEATROS ★ GUIA DE CINES Y TEATROS

TEATROS

★ **COLON. 35-1430.** MIERCOLES 24 a las 21: Func. Ext. Nº 60. Opereta "LA CONDESA MARITZA", de E. KALMAN. Con De Retes, Kehrig, Farré, Tomaselli, Gaba, Cuttone, Cantellim, Schiappapietra, Alvarez de Toledo, Magdalena, Paizy, Brewer. Dir. de Orq.: JUAN EMILIO MARTINI. Orquesta y Ballet Estable del Teatro Colón. Coro del Instituto Superior de Arte y de Niños del Teatro Colón. Pl.: $ 60.000. Loc. en venta. Boletería todos los días de 10 a 20 en Tucumán 1111.

★ **COLON EN EL ALVEAR. Corrientes 1659. 46-6076.** Refrigeración. MARTES a SABADOS a las 21.30. DOMINGO a las 18.30, a partir del VIERNES 12: Comedia de la Provincia de Buenos Aires presenta: "LOS TRES BERRETINES", de Malfatti y De las Llanderas. Actor invitado: Carlos Muñoz. Con Mario Giusti y gran elenco. Dir. Gral.: CONSTANTINO JURI. Pl.: $ 30.000. Loc. en vta. con 3 días de antic. a c/func. Boletería diariamente de 10 a 20 en Corrientes 1659.

★ **MUNICIPAL GENERAL SAN MARTIN. Corrientes 1530. 46-8611. Sala Casacuberta.** Sábados y domingos a las 16: "LA BELLA Y LA BESTIA", de A. Bufano. Esc., vest. y dir.: A. Bufano. Mayores: $ 20.000. Menores: $ 15.000. Loc. en vta. con 3 días de antic.

—**Sala Martín Coronado.** Viernes a las 21.30: Estreno: "EL BURGUES GENTILHOMBRE", de Moliere. Con O. Terranova (actor invitado), G. Araújo, A. Berdaxagar, E. Tasisto, A. de Grazia, L. Verona, H. Soto, R. Terranova y elenco. Dir.: J. M. Paolantonio. Pl.: $ 30.000. Loc. en vta. con 3 días de antic.

★ **ARMANDO DISCEPOLO. Pichincha 53. 48-0682.** La gran obra: "EL ENMASCARADO NO SE RINDE". Desopilante comedia musical con Ana María Colombo y Carlos Trigo. Viernes y sábados a las 22. Loc. en vta.

★ **ASTRAL. Corrientes 1639. 46-5707/8964.** Mañana a las 21.30: Segundo año de gran éxito. GRACIELA DUFAU y HUGO ARANA en:

DOMESTICADOS

La gran obra de Aida Bortnik. Con Nelly Prono, Néstor Hugo Rivas y elenco. Actuación especial de Bárbara Mujica. Dir.: Luis Agustoni. P.m.18. Loc. en vta.

★ **BAMBALINAS. Chacabuco 937. 27-0819.** La gran obra de David Edgar. ALICIA BRUZZO en:

MARY BARNES

(Dos sucesos en un viaje a través de la locura). Con Héctor Bidonde. . Dir. H. Crilla y A. Alezzo. Mar. a vier. a las 21.30; Sáb. a las 22. Dgos. a las 20.30. Loc. en vta. Refrigeración.

★ **BLANCA PODESTA. Corrientes 1283. 35-2592.** NORMA ALEANDRO en:

LA SEÑORITA DE TACNA

P.m.14. La obra de Mario Vargas Llosa. Dir.: Emilio Alfaro. Mar. a juev. a las 21.30. Vier. a las 22. Sáb. a las 20 y 23. Dgos. a las 20.30. Loc. en vta.

★ **COMICO. Corrientes 1280. 35-2108.** Ultimas semanas. Primer espectáculo en Scenorama. 40 personas en escenas con magníficos escenarios giratorios

EL DILUVIO QUE VIENE

S.r. Martes a viernes a las 21.30. Sábados a las 20 y 23. Domingos a las 20. Loc. en vta.

★ **DRAGON ROJO. San José 19.** Cont. de 20 a 4: presenta a HEVE DARNO "La única", y las mujeres más hermosas. P.m.22. Abierto todos los días.

★ **EL NACIONAL Corrientes 960. 35-7800/0816.** El humor de un pueblo para todos los pueblos del mundo:

HUMOROVICH '82

Yaki y Frida, Norman Erlich y elenco. Dir.: C. A. Petit. Mar. a Juev. a las 21.30. Vier. a las 22. Sáb.: 21 y 23.15. Dgos. 20.30. Refrigeración.

★ **FAMA SHOW. Maipú 484.** Cont. de 20 a 4: Show de STRIP-TEASE". Con las mujeres más excitanes de Buenos Aires. Loc. en vta.

★ **FLORIDA. Florida 165. 30-5360.** Cont. de lun. a sáb. de 13 a 22. Vier. de 12 a 23. Sáb. de 18 a 1.30. Presenta: "LA REVISTA QUE TU SOÑASTE". Excitante y sugestiva con las chicas del Florida. P.m.18. Con Moira Star.

★ **GRAND SPLENDID. Avda. Santa Fe 1860. 44-0808.** Sensacional presentación:

CARLOS PERCIAVALLE
A PLENO COLOR

Mar. a juev. a las 22. Vier. y sáb. a las 21 y 23.30. Dgos. a las 21. Localidades en venta desde $ 30.000.

★ **KARINA. Corrientes 636. 40-1808.** Cont. de 20 a 24: Cía de STRIP-TEASE, con Analía Roy y sexy vedettes. P.m.18. De 0.30 a 4. "Show internacional". Dir.: A. Elizalde.

★ **LICEO. Rivadavia y Paraná.** Elenco de primerísima línea en:

PAN Y CIRCO

Libro: Enrique Pinti. Dir.: Antonio Gasalla. Mar. a Juev. a las 21.30; Vier. y sáb. a las 21 y 23.15; Dgos. a las 21.30.

★ **MAIPO. Esmeralda 443. 392-4882.** T. BORES - N. LOBATO - T. BORES

LA MARIPOSA EN EL MAIPO

Espectáculo cómico musical al mejor estilo Maipo. Dir. Art. CLAUDIO SEGOVIA. Miércoles a domingo a las 21 y 23. Refrigeración. P.m.18.

★ **NACIONAL CERVANTES. Libertad 815. 45-4224.** Hoy a las 21: "LAS DE BARRANCO", de Gregorio de Laferrere. Con Eva Franco, Alejandra da Passano, Laura Bove, Ignacio Quirós y elenco. Dir. Rodolfo Graziano. Pl.: $ 30.000. Loc. en vta. con 3 días de antic. Refrigeración.

★ **PARADISE. Corrientes 827.** Cont. de Lun. a Dgos. de 20 a 4. La revista sexy del desnudo: "STRIP TOTAL". Con las mujeres más excitantes de Bs. As. P.m.18.

★ **PLANETA. Suipacha 927. 33-9547.** Teatro Planeta presenta: "HOLA HERMANITO", escrita y dirigida por Elio Gallipoli. Con Gustavo Garzón y Adrián Blanco. Hoy a las 21.30. Loc. en vta. Teatro Planeta presenta a Lorenzo Quinteros en: "EL RESUCITADO", de Emilio Zola. Dir.: Roberto Villanueva. Vier. y sáb. a las 21. Dgos. a las 20. Lun. a las 21.30. Loc. en vta.

★ **REGINA. Av. Santa Fe 1235. 44-5470.** Analía Gadé y Víctor Laplace en:

MATAR EL TIEMPO

De C. Gorostiza. Con Jorge Rivera López y Mirtha Busnelli. Dir.: Omar Grasso. Mar. a juev. a la 21.30. Vier. a las 22. Sáb. a las 20 y 23. Dgos. a la 20. Loc. en vta.

★ **TABARIS. Corrientes 831. 392-8509.** Ultimas semanas. Gran suceso: 40 artistas jugándose en un musical diferente:

DE AQUI NO ME VOY

Martes, miércoles y domingo a las 22. Jueves a sábados a las 21 y 23. Loc. en vta. Refrigeración. P.m.14.

CINES

★ **A.B.C. Esmeralda 506. 392-9506.** Cont. desde las 10: "DEJA DE LLAMARME NENA"; "CARNADA HUMANA". Desde las 20: Show en vivo: "LAS VIRGENES DEL STRIPTEASE. P.m.18. Con la vedette Lourdes Lox. Vier. y sáb. trasn.

★ **ADAN 1. Corrientes 959. 393-6115.** A las 13, 15.5, 16.50, 18.55, 21 y 23.5:

ARTURO
EL MILLONARIO SEDUCTOR

P.m.14. Con Dudley Moore y Liza Minelli. A las 14.45, 18.35 y 22.45: Notic. Sáb. trasn. 1.

★ **ADAN 2. Corrientes 959. 393-5034.** A las 13.35, 15.35, 17.35, 19.35, 21.35 y 23.10:

LOS SIETE AUDACES

S.r. Con Elke Sommers. A las 15.10, 17.10, 19.10 y 21.10: Notic.

★ **ALFA. Lavalle 842. 392-1114.** A las 13.5, 14.55, 16.50, 19, 21.10 y 23.15:

MAD MAX

P.m.18. Con Mel Gibson y Joanne Samuel. A las 13, 14.55, 16.40, 18.45, 20.55 y 23.5: Notic. Sáb. trasn. 1.15.

★ **ALFIL. Corrientes 1753. 40-7575.** A las 13.50, 15.40, 17.30, 19.20, 21.10 y 23: "INTIMIDADES". P.m.18. 15.20, 17.10, 19, 20.50 y 22.40: Notic. Sáb. trasn. 1.15: LOS CHICOS ESTAN BIEN.

★ **AMBASSADOR. Lavalle 777. 392-9700.** A las 13, 15, 17, 19, 21.5 y 23.10:

EL TANGO DE LOS CELOS

P.m.14. Con Mónica Vitti y Philippe Leroy. A las 14.40, 16.40, 18.40, 20.45 y 22.50: Notic. Sáb. trasn. 1.20. Refrig.

★ **AMERICA. Callao 1057. 41-3818.** A las 14, 16.15, 18.35, 20.55 y 23.15:

EL FIERECILLO DOMADO

P.m.14. Con Adriano Celentano y Ornella Mutti. A las 13.40, 15.50, 18.10, 20.30 y 22.50: Notic. Sáb. trasn. 1.25.

★ **ARIZONA. Lavalle 727. 392-6967.** Cont. 13.10, 16.35, 20 y 23.25:

LOS CUATRO DEL APOCALIPSIS

14.40, 18.5 y 21.30:

LA INHIBICION
DEL DOCTOR GAUDENZI

P.m.18. Sáb. trasn. 1.15: "Los cuatro del Apocalipsis".

★ **ATLAS. Lavalle 869. 392-1936.** A las 12.25, 14.20, 16.15, 18.35, 20.55 y 23.15: "EL FIERECILLO DOMADO". P.m.14. 18.20, 20.30 y 22.50: Notic. Sáb. trasn. 1.30.

★ **ATLAS RECOLETA. Guido 1952.** A las 14, 16.10, 18.30, 20.50 y 23.10: "EL FIERECILLO DOMADO". P.m.14. 15.50, 18.10, 20.30 y 22.50: Notic. Sáb. trasn. 1.15.

★ **AVENIDA. Av. de Mayo 675. 33-6626.** Cont. desde las 11: "Noche de bodas"; "Me llaman Trinity". P.m.18.

★ **BIARRITZ. Suipacha 482. 392-0356.** A las 13.55, 16.15, 18.30, 20.50 y 23.15: "EL PEQUEÑO LORD". S.r. 13.30, 15.45, 18.10, 20.30 y 22.55: Notic.

★ **BROADWAY. Corrientes 1155. 35-2345.** A las 13.20, 15.10, 17, 19, 21 y 23:

FIEBRE AMARILLA

P.m.18. Con Graciela Borges, José Wilker y Dora Baret. Dir. J. Torre. Sáb. trasn. 1.20.

★ **CALLAO. Callao 27. 40-1898.** A las 15.10, 17.10, 19.10, 21.10 y 23.10: "FIEBRE AMARILLA". P.m.18. 14.50, 16.50, 18.50, 20.50 y 22.50: Notic. Sáb. trasn. 1.20.

★ **CAPITOL. Santa Fe 1848. 44-2379.** A las 13.30, 15.55, 18.20, 20.45 y 23.10: "EN LA LAGUNA DORADA". P.m.14. 15.25, 17.50, 20.15 y 22.40: Notic. Sáb. trasn. 1.10.

★ **CERVANTES. Belgrano 1820. 38-2698.** Cont. 14.30, 18.45 y 22.50: "NORMA RAE"; 16.35 y 20.45: "COMO ELIMINAR A SU JEFE". P.m.18.

★ **CINEMA UNO. Suipacha 460. 392-1112.** A las 13.20, 15.45, 18.10, 20.40 y 23.10:

EL CARTERO
LLAMA DOS VECES

P.m.18. Con Jack Nicholson y Jessica Lange. A las 13, 15.20, 17.45, 20.10 y 22.40: Notic. Sáb. trasn. 1.30.

★ **CINEMATECA ARGENTINA. Sarmiento 2255. 48-2170.** A las 18, 20 y 22: "El mujeriego", de Philippe de Brocca. Con Annie Girardot. P.m.18. Miércoles: Crónica de un niño solo.

★ **CONCORDE. Lavalle 925. 35-1850.** A las 13.10, 14.35, 16.20, 18, 19.40, 21.25 y 23.10:

UN AMANTE DE PROVINCIA

P.m.18. A las 16, 17.45, 19.25, 21.5 y 22.50: Notic. Sáb. trasn. 1.30.

★ **COSMOS 70. C'tes 2046. 49-0862.** Semana de clásicos del cine soviético. A las 13.50, 17.30 y 21.20:

LA GUERRA Y LA PAZ

P.m.14. La obra cumbre de León Tolstoi. Con Serguei Bondarchuk, Ludmila Savelieva y Vlacheslav Tijonov. Mañana. "GLORIA Y OCASO DE NAPOLEON".

★ **ELECTRIC. Lavalle 836. 392-1846.** Cont. 13, 16.15, 19.30 y 22.45: "LA MUERTE VIAJA A CABALLO"; 14.35, 17.50 y 21.5: "LOS BASTARDOS KARATECAS"; 12.50, 16.5, 19.20 y 22.35: Notic. P.m.14. Sáb. trasn. 1.

★ **EMPIRE. H. Yrigoyen 1934. 47-8770.** Cont. 14.10, 18.30 y 22.50: "HERMANO SOL, HERMANA LUNA"; 16.30 y 20.50: "ROMEO Y JULIETA". S.r.

★ **GAUMONT. Rivadavia 1635. 40-3050.** A las 13.45, 16.5, 18.25, 20.45 y 23: "EL PEQUEÑO LORD". S.r. 15.40, 18, 20.20 y 22.40: Notic. Sáb. trasn. 1.

★ **GRAN REX. C'tes 857. 392-8000.** Refrigeración. Extraordinario estreno. A las 13.20, 16, 18.30, 20.55 y 23.15: Henry Fonda, Katharine Hepburn y Jane Fonda en:

EN LA LAGUNA DORADA

P.m.14. Tres estrellas de excepcional magnetismo del cine, protagonizan una de las grandes candidatas a obtener el "Oscar" 1982. Dir. Mark Rydell. A las 13, 15.20, 18, 20.35 y 22.55: Notic. Sáb. trasn. 1.30.

★ **GRAN VICTORIA. Av. de Mayo 882. 34-1493.** Cont. de 8 a 3: "No llores más muñeca"; "Los días calientes"; "Perversión macabra". P.m.18.

★ **IDEAL. Suipacha 378. 35-3300.** A las 14.30, 16.20, 18.10, 20, 21.50, 23.40 y sáb. trasn. 1.15: "INTIMIDADES". P.m.18. 14.10, 16, 17.50, 19.40, 21.30 y 23.20: Notic.

★ **IGUAZU. Lavalle 940. 393-9931.** A las 13, 15.50, 19 y 22.10:

PRINCIPE DE LA CIUDAD

P.m.18. A las 18.40 y 21.50: Notic. sáb. trasn. 1.20.

★ **LARA. Av. de Mayo 1225. 38-6966.** Cont. 13.30, 17.10 y 21: "Consigna: matar el testigo"; 15.10, 18.55 y 22.45: "Norma Rae". P.m.18. Sáb. trasn. Led Zeppelin en: "La canción es la misma".

★ **LEOPOLDO LUGONES. Corrientes 1530. 46-8611.** A las 15, 17, 19, 21 y 23: "La pícara recluta". Dir. Howard Zieff. Con Goldie Hawn y Robert Webber. .: $ 8.000. P.m.18. Mañana: Sherlock Junior.

★ **LIBERTADOR. Ctes. 1334. 40-7443.** A las 13.35, 16, 18.25, 20.40 y 23.5:

MUSSOLINI
(ULTIMO ACTO)

P.m.18. Con Rod Steiger y Lisa Gastoni. A las 13.15, 15.40, 18.5, 20.25 y 22.45: Notic. Sáb. trasn. 1.15.

★ **LOIRE. Corrientes 1524. 49-1900.** A las 13, 14.50, 16.50, 18.55, 21.5 y 23.15:

LAS CUATRO ESTACIONES

P.m.18. Un filme dirigido e interpretado por Alan Alda. A las 16.40, 18.45, 20.50 y 23: Notic. Sáb. trasn. 1.15.

★ **LORANGE. Ctes. 1372. 45-7386.** A las 13, 15.20, 17.45, 20.20 y 22.55:

CUERPOS ARDIENTES

P.m.18. Con William Hurt y Kathleen Turner. A las 15.10, 17.35, 20.5 y 22.40: Notic. Sáb. trasn. 1.15.

★ **LORCA. Corrientes 1428. 40-5017.** A las 13.40, 16, 18.20, 20.40 y 23:

DON SEGUNDO SOMBRA

S.r. Con Luis Medina Castro, Soledad Silveyra y Héctor Alterio. A las 13.20, 15.30, 17.50, 20.10 y 22.30: Notic.

★ **LORENA. Corrientes 1551. 46-7501.** A las 13, 15.20, 17.45, 20.20 y 22.55:

LA AMANTE
DEL TENIENTE FRANCES

P.m.18. Con Meryl Streep y Jeremy Irons. A las 15.10, 17.35, 20.5 y 22.40: Notic. Sáb. trasn. 1.15.

★ **LOS ANGELES 1. Corrientes 1770. 40-3742.** A las 13.25, 15.20, 17.15, 19.10, 21.5 y 22.55:

POPEYE

S.r. Hablada en castellano. 13.15, 15.10, 17.5, 19, 20.55 y 22.45: Notic.

★ **LOS ANGELES 2. Corrientes 1770. 40-3742/45-2405.** A las 13.10, 14.45, 16.20, 17.55, 19.30, 21.10 y 22.45:

LA DAMA Y EL VAGABUNDO

S.r. Hablada en castellano. 13, 14.35, 16.10, 17.45, 19.20, 20.55 y 22.30: Notic.

★ **LOSUAR. Corrientes 1743. 40-6100.** A las 13, 15.20, 17.45, 20.20 y 22.55:

REGRESO SIN GLORIA

P.m.18. Con Jane Fonda y Jon Voight. A las 15.10, 17.35, 20.5 y 22.40: Notic. Sáb. trasn. 1.20.

★ **LUXOR. Lavalle 669. 392-3893.** A las 13, 14.55, 16.55, 18.55, 21 y 23:

LOS CAZADORES
DEL ARCA PERDIDA

S.r. Con Harrison Ford y Karen Allen. A las 18.50, 20.55 y 22.55: Notic. Sáb. trasn. 1.30.

★ **MAXI 1. Carlos Pellegrini 657.** Semana dedicada al cine polaco. A las 13.10, 15.10, 17.10, 19.10, 21.10 y 23.10:

EL FACTOR CONSTANTE

P.m.14. Con T. Bradocki y M. Zajackowska. A las 14.50, 16.50, 18.50, 20.50 y 22.50: Notic.

★ **MAXI 2. Carlos Pellegrini 657.** A las 13.55, 16.10, 18.30, 20.50 y 23.10:

DESPUES DE LA EMBOSCADA

P.m.18. Con E. Woodward y J. Thompson. A las 13.35, 15.50, 18.10, 20.30 y 22.50: Notic.

★ **METROPOLITAN 2. Corrientes 1343. 40-1064.** A las 14.5, 16.20, 18.35, 20.55, 23.15 y trasn. 1.15: "LOS DIOSES DEBEN ESTAR LOCOS". S.r. 15.55, 18.10, 20.30 y 22.50: Notic.

★ **MONUMENTAL. Lavalle 780. 393-8865.** A las 13.20, 15.45, 18.10, 20.35 y 23:

CUERPOS ARDIENTES

P.m.18. Con William Hurt y Kathleen Turner. A las 13.5, 15.25, 17.50, 20.15 y 22.40: Notic. Sáb. trasn. 1.15.

★ **MULTICINE. Lavalle 750. 5** películas con una sola entrada. Cont desde las 8. Sábados hasta las 3.30. Sábados y domingos desde las 13. P.m.18. "La orgía"; "Superdecamerón Nº 3"; "Los machos"; "Embrujada"; "El último amor en Tierra de Fuego". P.m.18.

★ **NORMANDIE. Lavalle 861. 392-1000.** A las 12.45, 14.35, 16.45, 18.55, 21.5 y 23.10: "ATLANTIC CITY". P.m.18. 16.30, 18.35, 20.45 y 22.45: Notic. Sáb. trasn. 1.30.

★ **OCEAN. Lavalle 739. 392-1515.** A las 12.50, 15.15, 17.45, 20.20 y 22.55:

LA AMANTE
DEL TENIENTE FRANCES

P.m.18. Con Meryl Streep y Jeremy Irons. A las 15, 17.25, 20 y 22.35: Notic. Sáb. trasn. 1.15.

★ **OPERA. Corrientes 860. 35-1335.** A las 13.30, 16, 18.20, 20.45, 23.10 y sáb. trasn. 1.15: "EL SIGNO DEL DIABLO". P.m.18. 13.10, 15.30, 17.50, 20.15 y 22.40: Notic.

★ **PARAMOUNT. Lavalle 845. 392-9999.** A las 13.10, 15.15, 17.15, 19.15, 21.20 y 23.25:

PANICO EN LA CIUDAD
DE LOS MUERTOS VIVIENTES

P.m.18. Con Christopher George. A las 14.45, 16.45, 18.45, 20.45 y 22.45: Notic. Sáb. trasn. 1.30.

★ **PARIS. Lavalle 769. 392-2016.** Cont. 13, 15, 17, 19, 21 y 23: ¿COMO VIENE LA MANO? Notic. P.m.14. Sáb. trasn. ¿Cómo viene la mano?

★ **PLAZA. Corrientes 939. 392-7577.** A las 13, 15, 17, 19, 21.5 y 23.15: "EL TESTAFERRO". P.m.18. 16.40, 18.40, 20.45 y 22.55: Notic. Sáb. trasn. 1.10.

★ **PREMIER. Corrientes 1565. 46-2113.** A las 14.35, 16.40, 18.45, 20.55 y 23.5:

EL TANGO DE LOS CELOS

P.m.14. Con Mónica Vitti y Philippe Leroy. A las 14.15, 16.20, 18.25, 20.30 y 22.40: Notic.

★ **PETIT PREMIER. Corrientes 1565. 46-2113.** A las 15, 17, 19, 21 y 23:

LOS MUPPETS Nº 2

S.r. En brillantes colores en castellano. A las 14.40, 16.40, 18.40, 20.40 y 22.40: Notic.

★ **REAL. Esmeralda 425. 392-3600.** A las 13.10, 15.5, 17, 18.50, 20.50 y 20.40: "LA MAGIA DE LOS PARCHIS". S.r. 14.50, 16.45, 18.35, 20.35 y 22.35: Notic.

★ **ROSE MARIE. Corrientes 780. 45-6448.** Cont. desde las 10: "INTIMIDADES DE UNA PAREJA VIRGEN"; "LAS COLEGIALAS QUIEREN APRENDER"; "LOS ANGELES DE JESSIE". P.m.18. Sáb. trasn.

★ **SALA UNO. B. Sur Mer 549. 88-9420.** A las 14.30, 16.30, 18.30, 20.30 y 22.30: "QUERIDA LUISA". P.m. 18. 16.10, 18.10, 20.10 y 22.10: Notic. Sáb. trasn. 1: "HAIR".

★ **SANTA FE I. Santa Fe 1947. 44-8980.** A las 13.10, 15.25, 17.40, 20.15 y 22.50:

LA AMANTE
DEL TENIENTE FRANCES

P.m.18. Con Meryl Streep y Jeremy Irons. A las 19.55 y 22.30: Notic. Sáb. trasn. 1.15.

★ **SANTA FE II. Santa Fe 1947. 44-8980.** A las 13.50, 16.10, 18.30, 20.50 y 23.10:

CUERPOS ARDIENTES

P.m.18. Con William Hurt y Kathleen Turner. A las 13.30, 15.50, 18.10, 20.30 y 22.50: Notic. Sáb. trasn. 1.20.

★ **SARMIENTO. Lavalle 852. 392-3338.** A las 13, 15, 17, 19, 21 y 23.10: "UN TERCETO PECULIAR". P.m.18. 14.40, 16.40, 18.40, 20.40 y 22.45: Notic. Sáb. trasn. 1.30.

★ **SELECT LAVALLE. Lavalle 921. 35-0235.** Cont. 14, 15.45, 17.30, 19.15, 21.5 y sáb. trasn. 1.5: "PANICO EN EL TRANSIBERIANO". P.m.18.

★ **STUDIO. Santa Fe 2541. 821-5845.** Cont. 14, 16.15, 18.30, 20.45 y 23: "AMARCORD". P.m.18. A las 16, 18.20, 20.35 y 22.45: Notic. Sáb. trasn. 1.

★ **SUIPACHA. Suipacha 442. 392-1195.** A las 13, 16.10, 19.20 y 22.30: "EL FRANCOTIRADOR". P.m.18. Con Robert de Niro. Sáb. trasn. 1.

ALMAGRO

★ **BIOGRAFO UNO. Corrientes 4636.** Cont. 15.25, 18.35 y 21.45: Notic. 15.40, 18.50 y 22: Príncipe de la ciudad. P.m.18.

★ **CABALLITO. Víctor Martínez 52. 431-0052.** Cont. 17 y 20.45: Superpolicía en Egipto; 15 y 18.45: El rabino y el pistolero. S.r.

★ **PALACIO DEL CINE. Rivadavia 3636. 982-4818.** Cont. 14.50, 18.35 y 22.45: El tango de los celos; 16.30 y 20.40: Adolescentes de fiesta; 14.35, 16.30 y 22.30: Notic. P.m.14.

★ **ROCA. Rivadavia 3753. 812-1517.** Cont. 15, 18.15 y 21.35: La doctora bajo las sábanas; 16.20, 19.35 y 22.55: Notic. 16.35, 19.50 y 23.10: El signo del diablo. P.m.18.

BELGRANO

★ **BELGRANO. Cabildo 2356. 784-5691.** Cont. 15, 17, 18.55, 21.15 y 23.10: Fiebre amarilla; 14.30, 16.35, 18.40, 20.45 y 22.40: Notic. P.m.18. Sáb. trasn.

★ **CABILDO. Av. Cabildo 2347. 784-3852.** Cont. 14.50, 19.35 y 22.15: Notic; 15.15, 17.25, 20, 22.45 y sáb. trasn. 1.10: Regreso sin gloria. P.m.18.

★ **FANTASY. Cabildo 685. 771-0686.** A las 13.50, 15.30, 17.10 y 18.50: "Bambi". S.r. 20.30 y 22.45: Norma Rae. P.m.18. Sáb. trasn. 1.15: All that jazz.

★ **G. PAZ. Cabildo 2702. 781-1412.** Cont. 14.10, 16.20, 18.30, 20.50, 23.10 y sáb. trasn. 1.20: En la laguna dorada; 16, 18.10, 20.30 y 22.50: Notic. P.m.14.

★ **G. SAVOY. Cabildo 2829. 781-6500.** Cont. 15.5, 17.40, 20.15 y 22.50: La amante del teniente francés; 14.40, 17.15, 19.50 y 22.25: Notic. P.m.18. Sáb. trasn. 1.10.

★ **LIDO. Av. Cabildo 3241.** Cont. desde las 14.30: Un terceto peculiar; Abierto día y noche. P.m.18. Sáb. trasn.

★ **MIGNON. Juramento 2433. 784-3899.** Cont. 15, 17.5, 19.10, 21.15 y 23.10: El tango de los celos; 14.30, 16.35, 18.40, 20.45 y 22.40: Notic. P.m.14. Sáb. trasn.

BOEDO

★ **CUYO. Boedo 858. 97-6975.** Cont. 16.20, 19.45 y 23.15: Fiebre amarilla; 14.20, 17.50 y 21.20: Queridas amigas. P.m.18. Sáb. trasn.

★ **GRAN SAN JUAN. San Juan 3246. 97-4293.** Cont. Amor a domicilio; La posesión; Noche de bodas. P.m.18.

★ **LOS ANDES. Boedo 777. 97-4233.** Cont. 14.30, 18.45 y 22.45: Los 7 audaces; 16.25 y 20.30: Elvis (el rey está vivo). S.r.

★ **N. PALACE. San Juan 2461. 941-1723.** Cont. 17.10 y 22.20: Príncipe de la ciudad; 14.45 y 20.20: Atmósfera cero. P.m.18. Sáb. trasn. 1: Príncipe de la ciudad.

★ **NUEVO SELECT. San Juan 2540. 941-5908.** Cont. 15.35, 19.5 y 22.30: El pequeño lord; 14, 17.30 y 21: El que ríe último ríe mejor. S.r.

COLEGIALES

★ **ARGOS. F. Lacroze 3455. 854-0673.** Cont. 15.45, 19 y 22.15: El signo del diablo; 14.25, 17.30 y 20.45: La doctora bajo las sábanas; 18.50 y 22.5: Notic. P.m.18.

★ **ATALAYA. Córdoba 4633. 773-0700.** Cont. 15.30, 18.50 y 22.30: Los dioses deben estar locos; 14, 17.30 y 20.50: Dios perdona, Trintiy no. S.r.

★ **RIALTO. Córdoba 4287. 86-8764.** Cont. 14.45, 18.40 y 22.30: El testaferro; 16.25 y 20.20: Capítulo dos; 18.30 y 22.20: Notic. P.m.18. Sáb. trasn. 0.15.

FLORES

★ **AUDITORIO SAN ROBERTO. Bolivia 667. 612-0084.** Cont. sáb. dgo. y fer.: Mafalda; La discoteca del amor. S.r.

★ **COLISEO. E. Bonorino 36. 631-6181.** Cont. 14.40, 18.50 y 22.50: Cuerpos ardientes; 16.40 y 20.45: El resplandor; 18.40 y 22.40: Notic. P.m.18. Sáb. trasn. 1: Cuerpos ardientes.

★ **CONTINENTAL. Carabobo 945. 631-2218.** Cont. 16, 19.30 y 22.40: Un terceto peculiar; 14.20, 17.40 y 21: Las mujeres son cosas de guapos. P.m.18. Sáb. trasn. Tesoro mío; Las colegialas quieren aprender.

★ **FENIX. Rivadavia 7802. 612-8858.** Cont. 16.10, 19.40 y 23: Pánico en la ciudad de los muertos vivientes; 14.20, 17.40 y 21.15: La mujer policía de la división moralidad. P.m.18.

★ **FLORES. Rivadavia 6661. 631-3701.** Cont. 15, 17, 19, 21 y 23: Fiebre amarilla; 14.45, 16.45, 18.45, 20.45 y 22.45: Notic. P.m.18. Sáb. trasn. 1.

★ **GRAND PRIX. Gaona 3263. 59-2551.** Cont. 15.20, 19 y 22.50: El testaferro; 17 y 20.55: Taxi driver. P.m.18.

★ **GRAN RIVADAVIA. Rivadavia 8636. 69-1356.** Cont. 14.40, 18.40 y 22.30: El último tiburón; 16.20 y 20.20: El hombre de Río. Sáb. trasn.

★ **PUEYRREDON. Av. Rivadavia 6871. 612-0389.** Cont. 14.30, 16.35, 18.40, 20.45, 22.50 y sáb. trasn. 1: El signo del diablo; 16.15, 18.20, 20.25 y 22.30: Notic. P.m.18.

★ **R. INDARTE. Rivera Indarte 44. 612-5500.** Cont. 15, 17, 19, 21.05 y 23.10: El tango de los celos; 14.45, 16.45, 18.45, 20.50 y 22.55: Notic. P.m.14. Sáb. trasn. 1.15.

★ **SAN JOSE. Rivad. 7350. 611-5989.** Cont. 15.35, 19.10 y 22.45: El pequeño lord; 14, 17.35 y 21.10: El que ríe último ríe mejor; 17.25 y 21: Notic. S.r.

★ **SAN MARTIN. Av. Rivadavia 7060. 612-5416.** Cont. desde las 14.30: El dragón sangriento; Vendetta. P.m.14. Sáb. trasn. 0.30.

LINIERS

★ **GRAN LINIERS. Avda. Gral. Paz. 44.** Cont. 13.40, 18.20 y 22.50: Cuerpos ardientes; 15.40 y 20.20: La pandilla salvaje. P.m.18.

★ **GRAN ODEON. Montiel 160. 641-7673.** Cont. 16.15, 19.45 y 23.15: Fiebre amarilla; 14.15, 17.45 y 21: Queridas amigas. P.m.18.

★ **MARTIN FIERRO. Avda. Gral. Paz 47.** Cont. 15.50, 19.20 y 22.50: Un amante de provincia; 14, 17.30 y 21: Corrupción se escribe con sangre. P.m.18.

MATADEROS

★ **ALBERDI. Juan B. Alberdi 6168. 68-0496.** Cont. 14.40, 18.40 y 22.35: ¿Cómo viene la mano?; 16.50 y 20.40: Operación dragón gordo. P.m.14.

★ **EL PLATA. J. B. Alberdi 5751. 68-1118.** Cont. 16, 19.25 y 23: Fiebre amarilla; 14.20, 17.30 y 21.5: Queridas amigas. P.m.18.

★ **GRAN BUENOS AIRES. Av. de Trabajo 5427. 68-2525.** Cont. desde las 14.30: Un terceto peculiar; Amante para dos. P.m.18.

★ **GRAN LUGANO. Murguiondo 4063. 601-3457.** Cont. desde las 14.30: El mundo está loco, loco, loco; Y ahora me llaman el magnífico. S.r.

★ **JORGE NEWBERY. Ex Lugano 1 y 2. 601-3457.** Cont. desde las 14.30: Un terceto peculiar; Amante para dos. P.m.18.

ONCE

★ **LORIA. Rivadavia 3058. 87-1136.** Cont. 16.15, 19.45 y 23: Operación sexo; 14.30, 18.30 y 21.10: Las sobrinas. P.m.18.

★ **MAJESTIC. Pueyrredón 230. 87-9636.** Cont. 16, 19.40 y 23.20: Atlantic City; 14.10, 17.50 y 21.30: La enviada. P.m.18. Sáb. trasn. 1.25: Atlantic City.

PALERMO

★ **G. NORTE. Santa Fe 3730. 72-8468.** Cont. 15.25, 17.15, 19.5, 21.5 y 23: Fiebre amarilla; 15.15, 17.5, 18.55, 20.50 y 22.45: Notic. P.m.18.

★ **N. ROSEDAL. Serrano 2454. 774-3101.** Cont. 15, 18.40 y 22.45: Los 7 audaces; 16.40 y 20.40: Elvis (el rey está vivo). S.r. Sáb. trasn. 1.

VILLA DEVOTO

★ **ACONCAGUA. Av. Gral. Mosconi 3260. 571-5208.** Cont. desde las 14.30: Un terceto peculiar; Abierto día y noche. P.m.18.

★ **EUROCINE. Nueva York 3336. 50-1443.** Cont. 16.15, 19.30 y 22.50: El testaferro; 14.30, 17.55 y 21.5: Hay una chica en mi sopa. P.m.18. Sáb. trasn. Las colegialas quiere aprender; La piel de Satanás. P.m. 18.

★ **PARQUE. Cuenca 3250. 50-4448.** Cont. desde las 14.30, 18.30 y 22.30: La jaula de las locas II; 16.20 y 20.20: La isla de las tormentas. P.m.18.

VILLA URQUIZA

★ **25 DE MAYO. Triunvirato 4438. 51-1859.** Cont. 15.50, 19.25 y 22.40: Fiebre amarilla; 14, 17.25 y 20.55: Queridas amigas. P.m.18.

★ **GRAN URQUIZA. Bauness 2506. 51-2135.** Cont. 15.40, 19.10 y 22.30: El pequeño lord; 14.10, 17.30 y 21: Zambomba y metralleta. S.r. Sáb. trasn. Hagamos el amor; Triángulo erótico.

GRAN BUENOS AIRES

★ **AVELLANEDA. Colonial.** El matrimonio perfecto; Homo eroticus supermacho; Camas salvajes. P.m.18.
—**Gral. Roca.** La venganza del boxeador chino; La reina del kung-fu; Sahara Cross. P.m.14.
—**Maipú.** El testaferro; Taxi driver P.m.18.
—**Mitre.** Príncipe de la ciudad; Pascualino 7 bellezas. P.m.18.
San Martín. Fiebre amarilla; Donde duermen dos... duermen tres. P.m.18.

★ **BELLA VISTA Gran Pacífico.** Fiebre amarilla; Queridas amigas. P.m.18.

★ **BOULOGNE. Gral. Belgrano.** Dos superpolicías fuera de orden; Superpolicía nuclear. S.r.
—**Super.** Fiebre amarilla; Boquitas pintadas. P.m.18.

★ **CIUDADELA. Nvo. Ciudadela.** El caso Claudia; El week-end de la secretaria; Fiebre. P.m.18.

★ **JOSE C. PAZ. Paz.** Un terceto peculiar; Las mujeres son cosas de guapos. P.m.18.

★ **LOMAS DE ZAMORA. Avenida.** Ocho y medio; El archivo de Odessa. P.m.14.
—**Colise

REBELION MILITAR EN GUATEMALA

Fuerzas del Ejército Rodean y Ocupan el Palacio de la Presidencia

GUATEMALA, 23 (ANSA). Leonel Sisniega Otero, prominente dirigente del derechista "Movimiento Nacional de Liberación" (MNL), leyó hoy por la red de radio y televisión el primer comunicado del grupo de oficiales rebeldes que justificó la decisión de "levantarse en armas" por el fraude cometido en las elecciones presidenciales del 7 de este mes.

El comunicado prometió convocar a una "junta representativa" en las próximas horas para que tome el control político de este país centroamericano asediado por las guerrillas izquierdistas y el terrorismo de la ultraderecha.

"El ejército ha tomado la decisión de levantarse en armas. Este movimiento cuenta y debe contar con el respaldo de todos los sectores militares, estudiantiles, campesinos y de todos los guatemaltecos que en jornadas similares han devuelto la tranquilidad y auténtica libertad a Guatemala".

Los rebeldes demandaron la "colaboración y calma de toda la población" y se exhortó a los guatemaltecos a "mantenerse en sus hogares y guiarse por lo que informen los medios de comunicación".

"A las fuerzas de policía que aún esten al servicio de la corrupción, se les ordena ponerse a las órdenes del nuevo gobierno" dijo el comunicado firmado por "el Ejército de Guatemala".

La comunicación no indicó ningún nombre en respaldo de los rebeldes, pero el hecho de que fuera leída por Sisniega Otero llevaba a considerar que, por lo menos, los disidentes cuentan con el abierto respaldo del líder derechista Mario Sandoval Alarcón, a quien se le adjudicó el segundo lugar en las pasadas elecciones.

● TROPAS EN CALLES

GUATEMALA, 23 (EFE).— Efectivos militares vigilan las principales calles de la capital guatemalteca, mientras la situación permanece altamente confusa.

Las comunicaciones con el extranjero, servidas por la empresa guatemalteca estatal "GUATEL", se hallan interrumpidas y, según los primeros indicios, la central podría estar ocupada por soldados.

"EFE" pudo saber que las sesiones del Congreso han sido interrumpidas al conocerse en la ciudad la aparición de tropas en las calles.

Emisoras centroamericanas, principalmente de San José y de Managua, especulan con la posibilidad de una acción de la guerrilla.

● EN WASHINGTON, NO SABEN...

WASHINGTON, 23 (AP-AFP).— Interrogadas las autoridades de la Casa Blanca acerca del golpe de estado registrado en Guatemala, un vocero del Departamento de Estado respondió: "No tenemos conocimiento".

Un Submarino Nuclear Chocó

LONDRES, 23 (AFP).— Un submarino nuclear norteamericano chocó anoche contra un barco que enarbolaba pabellón turco a 25 millas al sudeste de Cap Henry, a lo largo de las costas del estado de Virginia, afirmó hoy en Londres el Servicio de Informaciones del consorcio Británico de Seguros Marítimos Lloyds.

La fuente precisó que no hubo víctimas.

"Los daños que sufrió el submarino son desconocidos", anunció el portavoz de Lloyds, que no proporcionó el nombre del navío.

En cuanto al barco turco, el "General Z. Dogan", de 10.240 toneladas, también sufrió averías y hoy se encontraba anclado en el puerto virginiano de Newport News, añadió Lloyds.

Ejecutivos de Financiera Presos, Confiesan Delitos

Alcanzaría hasta el momento a más de 40 millones de dólares el total de la estafa cometida por integrantes de la empresa platense financiera Plafin SA, en tanto suman siete los detenidos como involucrados en el hecho.

La investigación que lleva a cabo la División Bancos de la Superitendencia de Investigaciones Criminales de la Policía Federal sobre la estafa que cometiera a ahorristas el grupo de integrantes de la empresa financiera que tiene su sede central en la ciudad de La Plata con sucursal en la calle Corrientes 1920 de la Capital Federal, se cumple dentro de una absoluta reserva.

Pese a ello, ha trascendido que uno de los siete detenidos por la policía, sería el vicepresidente de la entidad financiera y que los seis restantes involucrados, pertenecían a la sucursal Buenos Aires, lugar donde se habría cometido el 90% de los ilícitos, y agrega el trascendido, que fueron secuestradas por los efectivos policiales, alrededor de 300 carpetas pertenecientes a empresas sin solvencia y otras directamente inexistentes.

● LIQUIDACION

Por resolución del Banco Central de la República Argentina, comenzó el proceso de liquidación de la Caja de Crédito Alvear Cooperativa Limitada, intervenida semanas atrás a raíz de irregularidades en su conducción.

Observa el BCRA que los depósitos constituidos en pesos tienen la garantía que les otorga la Ley de Entidades Financieras. Esta entidad es la tercera que se liquida en

En Reunión de la Junta se Analizó el Mensaje del 24

El Comando en Jefe de la Armada dio a conocer en las primeras horas de esta tarde el siguiente comunicado:

"En la fecha, siendo las 9.30, la Junta Militar sesionó en la sede del Comando en Jefe de la Armada, Edificio Libertad, con la presencia de los señores comandantes en jefe del Ejército, teniente general Leopoldo Galtieri; de la Armada, almirante Isaac Anaya, y de la Fuerza Aérea, brigadier Basilio Lami Dozo.

"En el transcurso de la misma, el señor jefe del Estado Mayor Conjunto, vicealmirante Leopoldo Suárez del Cerro, informó a la Junta Militar sobre temas atinentes a su área de responsabilidad.

"Posteriormente, el máximo organismo del Estado consideró las medidas de implementación para la ejecución de las obras de Yacyretá y aprobó el texto del mensaje de la Junta Militar a ser difundido con motivo de la conmemoración del sexto aniversario del Proceso de Reorganización Nacional el próximo 24 de marzo.

"Ante los acontecimientos acaecidos en las Islas Georgias del Sur, concurrió a requerimiento del presidente de la Nación el canciller doctor Nicanor Costa Méndez para informar de los hechos y de las últimas novedades sobre el tema adoptándose las providencias necesarias que mejor contemplan los intereses argentinos.

"La reunión se dio por finalizada a las 14".

Los planes y programas de las tres fuerzas, para el año en curso, fueron expuestos ante la Junta Militar, por el jefe del Estado Mayor Conjunto, vicealmirante Leopoldo Suárez.

UNA GRABACION

Durante tres minutos, un grupo de filiación marxista hizo oír una grabación en la "biblioteca silenciosa" de la Facultad de Derecho, en momentos en que se hallaban en la sala 300 personas. Básicamente, la grabación se pronunciaba en favor del exámen de ingreso irrestricto, en apoyo de la movilización dispuesta por la Confederación General del Trabajo.

Al actuar personal de seguridad, se procedió a detener a cuatro personas, presuntamente implicadas en el episodio. Se trata de dos hombres y de dos mujeres, todos ellos estudiantes.

ACLARAN INCENDIOS A ANA MARIA PICCHIO

El juez en lo Correccional doctor Eduardo Sabatini dictó hoy el procesamiento de Silvia Laura Millet, una vecina de la avenida Santa Fe al 3.700 que está acusada de haber intentado reiteradas veces incendiar el departamento de la actriz Ana María Picchio.

El juez Sabatini al dictar el procesamiento de Silvia Millet, le tomó declaración indagatoria y posteriormente dispuso que sea revisada por los médicos forenses para establecer si es imputable o si sus facultades mentales están alteradas.

La detención de Silvia Millet ocurrió tras una pesquisa llevada a cabo por la comisaría de la zona, y en especial por el oficial Néstor Raúl Grande, luego de una denuncia que por incendió formuló la actriz.

El 22 de diciembre del año pasado a las 21, se declaró un principio de incendio en las puertas del departamento letra D piso 4° de la calle Santa Fe 3735 de esta Capital.

En declaraciones posteriores la actriz dijo que "alguien ha venido cuando nosotros no estábamos, en dos oportunidades, y ha intentado prender fuego a la casa. La tercera vez que sucedió estábamos durmiendo, por suerte nos despertamos a tiempo. Y ésta es la cuarta vez que nos ocurre.

El principio de incendio quemó un trozo de la puerta, parte de la alfombra del living y del piso de parquet.

La actriz no sabía a qué motivo atribuir esta repetición de los incendios y radicó la denuncia en la Seccional 23ª que inició las averiguaciones

A raíz de la investigación se descubrió que una vecina del piso del edificio era la piromaníaca y de este modo Silvia Millet fue detenida, aunque hasta ahora negó su participación en los incendios.

El juez Sabatini comenzó a instruir el proceso y el abogado Enrique Escalante Echagüe tomó a su cargo querellar a la joven acusada de piromaníaca.

TIEMPO

MAXIMA: A las 16 horas **31°**

MINIMA: A las 4.50 hs. 20°2. Humedad: 57%. **Pronóstico:** Bueno, parcialmente nublado, con temperatura en paulatino descenso.

- "CHIQUI" LEGRAND SOLO QUIERE FILMAR
- ALICIA BRUZZO PUSO FIN A ULTIMO AMOR
- SHOW DE AGUJA Y DEDAL, NO CORRE MAS
- ELENA SEDOVA YA TIENE UNA NUEVA PASION

"Jamás dije que no volveré a la televisión", dijo a íntimos **la superstar** Mirtha Legrand. El anuncio había salido con motivo de una entrevista que se le hizo al conocerse los topes máximos fijados este año para cachets televisivos. **"Sé que en un futuro próximo volveré a encarar las cámaras. Por este año solamente me apetece volver al ciné. Estoy buscando libro para filmar con Federico Luppi o Alberto de Mendoza, dos actores que están de acuerdo con mi edad",** dijo doña Mirtha. En lo tocante a propuestas que se le han hecho, **no le interesó ninguna. ¡Okey!**

● PUNTO FINAL

Terminó el romance que Alicia Bruzzo, **la vital,** tenía con señor de anteojos llamado Juan, precisamente vecino de ella en edificio de calle Riobamba en donde habita. Con el citado **no volvieron a verse** y doña Alicia, aparte de un **constipado** que la acompaña, no tiene, en la actualidad, otro asiduo escolta. **La vida es así.**

● PREMIOS MISIONEROS

El sábado 3 del venidero mes se iniciará, en cataratas del Iguazú, un evento con entrega de galardones a figuras de la perfumada colonia tales como Mirtha Legrand, **la Chiqui;** Daniel Tinayre, **el exigente;** Carlos Andrés Calvo, **el mata mil;** Andrés Percivale, **el díscolo;** Carlos Monzón, **el macho;** Leonor Benedetto, **la envolvente;** Gerardo Romano, **el rapado;** Susana Rinaldi, **la temperamental;** Graciela Borges, **la galardonada internacional;** Alberto de Mendoza, **el reclo y** Teté Coustarot, **la monada.** Hoy se anunciaba todo en conferencia de prensa a hacerse en la Casa de Misiones, auspiciadora del evento, en Avenida Santa Fe al 900. Todo está coordinado por Dany Mañas, **el ágil, ¡Suerte... y felicitaciones!**

● DE AGUJA Y DEDAL

Guillermo Blanco, el modistilla colocado en el 13 por Irma Roy **en 1975** y que permaneció en el puesto hasta el año pasado, fue **debidamente retirado de circulación televisiva.** Además de la aguja y del dedal satisfacen a éste las ansias de ser algo así como un showman y por eso ahora ambula en un espectáculo en San Telmo. Muchos lo recuerdan, hace muchos años, **mientras caricaturizaba a Sarita Montiel.** Y lo hacía tranquilamente por la calle sin que, entonces, **nadie lo llamara al orden.**

● PASION INSTANTANEA

Intensa pasión ha surgido entre Elena Sedova, **la rusa,** y Adrián Martel, **el que se quita pirulos.** La primera vivió **romances intensos** con Juan José Camero, **el poster que habla,** y Alberto Closas, **el ex donjuanesco,** entre otros, **siendo el último** Rubén Green, **el actual novio** de Cristina del Valle, la viuda de Claudio Levrino. Don Martel, por su parte, también vivió azarosamente los años que le tocó transitar por la perfumada colonia. **¡Sed felices!**

● NO CONFUNDIR

Mariana **(no confundir con el personaje del telenovelón colocado primero en la audiencia)** no es charrita **sino hispánica.** La chica, hace de esto tres lustros, debutó en **"Special y "Tropicana"** durante épocas de TV privada. Convertida en toda una mujer, ahora incursiona en lo melódico (al estilo Rocío Jurado). Ultimamente anduvo por el Pacífico y aclara que es **"la única"** para que no la confundan con la del teleteatrón. **Claro que no.**

● LUCIMIENTO

Fue motivo **de interés** el ver a Nora Cárpena, **la quilmeña,** encarnando el rol central de "Morena Clara", un paso de comedia a la española, donde se vistió con las galas y el acento de una gitanilla. La manera como compuso el papel hace esperar que luego de 30 años de labor contínua, **(empezó de pequeña),** doña Nora **encuentre derrotero ascendente en su carrera.**

● HAY DEMORA

El motivo por el cual Mariquita Gallegos, **la primorosa, no viajó a México** se debió a que **quiso cumplimentar** su temporada de verano en Necochea. La demora la **"pagó"** con una dilatación de su conchabo ya que ahora **solo podrá volar a la capital charra en julio.** En el interior, doña Mariquita efectuará faenas en reducto gastronómico de Olivos, especializado en ensaladas exóticas, en donde concretará un show diferente. **¡Marche una de crema, frutillas y zanahorias!**

● CONFIRMACION

Primiciado por esta sección la semana anterior **se confirmó totalmente el nuevo divorcio** de Telma Stefani, **la oscilante.** Su último cónyuge fue Ricardo Morán, **el ahora apesadumbrado.** Anteriores cónyuges de doña Telma fueron Fabio Zerpa y Ricardo Bauleo **(éste por ley argentina).** También vivió romances con el escribano Jorge Gallo **(cinco años, cifra record en su haber sentimental);** Rafael Cohen, **el productor,** Martín Clutet, **el dire,** y varios más. **Que encuentre su ideal.**

● "GORDI" CHOCHA

El compositor **más juvenil** de nuestros lares se llama Richard Vera y tiene **solamente doce pirulos.** El pequeñuelo hizo campaña en Marpla con temas que compuso para Luis Ordóñez, **el muñeco.** María Martha Serra Lima, **la regimentada,** y Estela Raval, **la deliciosa,** se entusiasmaron con temas llenos de miel y en la noche de despedida marplanauta de la primera subió al tablado y le entregó una llamada "rosa de oro". La gordita Serra Lima quedó chocha. **¡Ay!**